23e ANNÉE N° 2073 PARAIT LE SAMEDI 6 JUILLET 1907

SISTERON JOURNAL

REPUBLICAIN INDEPENDANT

Littéraire, Commercial et d'Annonces Judiciaires

ABONNEMENTS

PAYABLES D'AVANCE

Quatre francs par an

ÉTRANGER, le port en sus

A. TURIN, Fondateur - PASCAL LIEUTIER, Administrateur-gérant
ADMINISTRATION ET RÉDACTION, 21, Place de la Mairie, SISTERON.

LES MANUSCRITS NON INSÉRÉS NE SERONT PAS RENDUS

On s'abonne dans tous les Bureaux de Poste

Les annonces sont reçues au bureau du Journal et à *Paris à l'Agence de la Presse. 20, Rue de la Victoire*, à l'*Agence Havas*, 8, Place de la Bourse et dans les principales agences.

ANNONCES

Judiciaires (la ligne).....0.20
Commerciales (la ligne).....0.15
Réclames (la ligne).....0,30
Pour les grandes annonces et les annonces répétées on traite de gré à gré.

COMPARAISON

Comme il fallait s'y attendre, le groupe socialiste dont M. Jaurès est le plus bruyant orateur, cherche à tirer le meilleur parti possible pour la mauvaise cause qu'il soutient des évènements dont la mévente des vins est le prétexte. Tous les incidents qui se rattachent à cette agitation son habilement commentés, expliqués et surtout dénaturés par les «unifiés». C'est ainsi qu'ils essayent de rassurer l'opinion, si grandement attristée et inquiétée par la mutinerie des soldats d'Agde, en cherchant à la faire passer pour une manifestation ayant un caractère patriotique. A l'appui de leur thèse, ils ont l'audace de comparer cet incident à ce qui se passait lors de la révolution de 1789 où, malgré les mutineries et les rébellions de certains régiments, il y eut dans l'armée reconstituée par les enrôlements volontaires si nombreux, et dirigée par des chefs réellement inspirés, une si magnifique et si puissante explosion de patriotisme.

Les socialistes comparent des choses qui ne sont pas comparables. D'abord ce ne fut qu'assez longtemps après les émeutes et les insurrections au début de la Révolution que se produisit dans l'armée ce magnifique réveil de patriotisme. Il n'était d'ailleurs que la répercussion des sentiments qui animaient la nation française. Ce réveil -- il serait peut-être plu exact de dire ce téveil -- fut prodigieux, et on doit l'admirer sans réserve. Ce fut à lui plus encore qu'au génie militaire des grands chefs de l'armée et la bravoure de ses soldats que la France dut de sortir victorieuse et fortifiée des désordres et des folies de la Révolution. Ce fut d'ailleurs ce sentiment ardent de l'amour de la patrie qui inspira le génie des chefs et la bravoure des soldats. Pour trouver pareille efflorai-son du sentiment national, il faut remonter bien haut dans l'histoire des peuples ancêtres de l'humanité civilisée, chez les Juifs, chez les Grecs ou chez les Romains. Chez nous ce sentiment là a duré près d'un siècle. Il a persisté pendant tout le premier empire et les prodigieuses victoires de Napoléon 1er. Ces triomphantes chevauchées par toute l'Europe n'avaient pu que le fortifier et l'élever jusqu'à une sorte de paroxysme.

Il s'était maintenu pendant la Restauration contre laquelle il fut exploité. Sous la monarchie de juillet, comme sous le Second Empire aussi bien que pendant les premières années du régime actuel, l'amour de la patrie fut un dogme et comme une des bases de l'enseignement donné aux jeunes générations dans les écoles de la nation.

Nous nous permettrons de demander à M. Jaurès et au demi-cent d'unifiés qu'il commande, ce qui ne veut pas dire qu'ils lui obéissent, s'il croit que les sentiments, que la mentalité qui ont dirigé les mutins d'Agde et qui inspirent un peu partout des cas semblables sont bien les mêmes que ceux que nous révèle la conduite des volontaires de Sambre-et-Meuse, des soldats de Jemmapes ou de Valmy, A cette époque-là et même pendant les années les plus confuses et les plus terribles de la révolution, il n'y a partout qu'un cri pour dénoter l'état de l'âme française. Et ce cri c'est : Mourir pour la patrie !

On l'entend partout, ce cri, non seulement sur les champs de bataille, mais dans les rues, dans les réunions publiques, dans les prisons de la République, et jusqu'au pied de l'échafaud

L. B.

Il faudra attendre

Les innombrables candidats aux croix, palmes académiques, Mérites agricoles et autres distinctions de tous genres, feront bien de ne pas considérer, cette année, la date du 14 juillet comme une échéance inéluctable. Il est d'ailleurs sans exemple que les nominations et promotions aient jamais paru à l'époque fixée, et l'on a même pris, en ces derniers temps, l'habitude de les retarder de quinze jours et parfois d'un mois.

C'était simple affaire de paresse, ou d'impossibilité de choisir dans la multiplicité des candidats. Mais cette année on aura une raison plus valable à donner aux aspirants. En effet, le ministère a décidé de renvoyer tous les mouvements de Légion d'honneur, palmes ou poireaux jusqu'après les élections au Conseil général, qui viennent d'être fixées au 28 juillet. Et comme les ballotages auront lieu huit jours après, ce n'est donc pas avant la fin du mois d'août que les heureux promus pourront voir fleurir leurs boutonnières.

Bien entendu, ce qu'on appelle les croix militaires, autrement dit les décorations de la guerre et de la marine, paraîtront à l'époque habituelle, car elles n'ont rien à voir avec les Conseils généraux.

TRIBUNE LIBRE

LES GRÈVES

Dans notre étude sur les relations entre le Capital et le Travail, nous avons démontré :

Que toute grève était une faute économique qui avait pour conséquence de nuire à la fortune particulière en même qu'à la richesse publique ;

Que par suite, il fallait discréditer les grèves devenues trop en vogue ; puis les interdire tout en donnant aux travailleurs les moyens de formuler leurs revendications et de faire valoir leurs droits.

En terminant, nous avons promis de fournir des explications ;

Sur les mesures à prendre pour réaliser la politique d'apaisement, ainsi que sur les dispositions à mettre en vigueur, pour pratiquer la justice sociale.

Or, parmi les nombreuses questions de sociologie, celle des grèves est une des plus importantes.

Nous allons essayer de la traiter, et nous tâcherons de la résoudre par l'emploi de moyens pacifiques.

Mais avant de toucher la question au vif, il est indispensable, pour ceux que nous voulons instruire, de la faire précéder d'un exorde.

La liberté politique et religieuse dont nous jouissons aujourd'hui nous permet de poser, au point de vue social et philanthropique : que nul auteur n'a dépassé les principes du Christ, bien plus que personne ne les a atteints.

C'est lui, qui le premier, a dit aux hommes :

« Vous êtes tous frères, aimez-vous les uns les autres ;

« En cherchant votre intérêt, cherchez aussi celui des autres. »

Ceux qui se font les défenseurs des revendications sociales, ne peuvent ni nous dire des choses plus belles, ni nous en proposer de meilleures pour procurer la paix et la justice parmi les hommes.

Mais du côté opposé à cette doctrine de paix et d'amour fraternel, il y a celle des révolutionnaires qui veulent la dépossession violente de tous les dédenteurs de la richesse et la destruction du capitalisme dans les deux mondes, soit au moyen de la grève générale, soit par la main mise directe sur la propriété, en un mot par la simple confixcation. Et tout cela, sans raisonnement, sans justification, par une simple volonté de chambardement ou de pillage sans fin, qui aurait pour résultat immédiat de réduire les trois quarts des pauvres à la famine.

Il est regrettable que le projet fantastique de ces audacieux à courte vue, puisse séduire un grand nombre de naïfs, tous portés à croire la chose possible, et prêts à se syndiquer pour l'assaut.

Nous ferons cependant observer à ces derniers qu'il ne pourra plus rester de riche butin pour personne après l'affaire, puisque toute propriété doit être détruite !

Nous leur dirons en outre que les rodomonts actuels qui se font leurs chefs, n'agissent probablement que par aveuglement ou ignorance, car de pareilles aventures à celles qu'ils proposent ont déjà été entreprises, et qu'elles ont toutes subi la même fin tragique depuis les Titans jusqu'à Babeuf.

Ayons pitié des fous furieux dans leurs extravagances, puis rappelons à tous ceux qui ont encore besoin de le savoir, qu'il existe chez nous un beau domaine, qui n'a rien de mythique, mais qui est bien réel, sur lequel chacun a sa place et dont il doit avoir sa part.

Ce beau domaine, c'est la France avec ses colonies, et au lieu de le détruite peu à peu par une longue série de fautes commises durant tout le XIXe siècle, arrangeons nous pour y mettre en vigueur les sages principes du Christ pour en accroître la puissance et la richesse, afin que tous ses enfants deviennent des capitalistes ou des propriétaires d'une parcelle de son territoire.

C'est là le but de notre étude.

— Ne riez pas de cette prétention, suivez-nous jusqu'à la fin de nos explications, et vous verrez que notre projet est parfaitement réalisable, à la seule condition que personne ne cesse de travailler ou de poursuivre les améliorations sociales.

Nous avons dit (dans notre précédent article) que le Gouvernement doit prendre des dispositions :

1° pour qu'il ne fassse plus au cours des choses une distribution inique ou sans mesure des biens de ce monde ;

2° pour qu'il soit attribué un minimum de bien aux plus pauvres et qu'il soit fixé un maximum à la fortune des plus riches ;

3° pour que place soit laissée à la liberté du commerce ou du travail, et de tout façon à ne jamais nuire au crédit public.

Ce que nous avons avancé, nous le soutenons, parce que, dans notre cher pays de France, les préceptes ainsi que les exemples, en ce qui concerne les trois points ci-dessus, nous sont fournis par les plus grands et les plus hauts personnages, tout comme par les plus humbles ou les plus bas placés sur notre échelle sociale.

F. Appy.

A suivre.

ECHOS SCIENTIFIQUES

Races et Peuples
composant la population actuelle de l'Indo-Chine Française

Les Miao-tsés venus du lac d'Aral par la Chine ; les Kmers venus d'un point plus au sud du même lac par l'Inde et le Siam ; les Lalos formés du mélange de ces deux peuples avec les Chinois du Kouang-si et du Koueït-cheou et occupant une partie du territoire du Yunnan.

C'est du mélange de ces trois races, si tant est que les Lalos forment une race, que sont composées les deux branches principales de la population actuelle de l'Indo Chine française.

La première, la plus importante par sa population, son homogénéité et sa durée, est d'origine et de civilisation chinoise. Ce sont les Annamites qui sont au nombre de 17 millions ainsi répartis :

1.500.000 en Cochinchine, dont Saïgon est la ville principale ; 5 millions en Annam proprement dit avec Hué pour capitale et 10 millions au Tong-kin.

Ils ont longtemps habité entre Canton, le Yunnam et Caobang et occupaient le pays avant les chinois proprement dit. Mais ceux-ci ne leur en ont pas moins inculqué au moment de leur invasion leur civilisation, leur religion et leur littérature. Les Annamites sont donc les *frères cadets* des Chinois, tout en étant plus anciens qu'eux dans le pays.

La deuxième branche extrêmement mélangée comprend tous les peuples partis d'un point voisin du précédent mais venus par l'Inde où ils ont séjourné plus ou moins longtemps et subi l'influence de la civilisation Indoue. Les ethnographes les réunissent sous le nom de race Thaï qui déjà n'est plus une race pure et qui a apporté avec elle des traditions divergentes de celles des Annamites, mais fortement enracinées.

Les Kmers en forment la plus grande partie, ils ont peuplé et civilisé le Cambodge où ils sont encore 1.400.000. En outre 500.000 Kmers sont soumis à la domination des Siamois qui ne comptent pourtant que 2 millions d'hommes. Leur pays n'en porte pas moins le nom de *pays des Thaïs* et sa population se métisse à l'infini avec les Chinois venus en nombre à peu près égal.

M. Aymonier a étudié, outre la langue Annamite, les inscriptions Cambodgiennes. (*Actes de la Société d'ethnographie*, t. VIII, p. 229 et suiv.)

Enfin, il existe dans les montagnes du Tong-kin, d'autres peuples de race Thaï, ce sont les Pou-Thaïs, les Pou Euns, les Thos, les Nongs et les Mans.

En Annam on compte encore 80.0 0 Kiams qui passent à tort pour autochtone. Leur civilisation passée, leurs monuments, leurs coutumes, les rapprochent des Thaïs, car ils ont rapporté de leur séjour dans l'Inde, la religion de Brahama et l'Islamisme. Leurs traditions et même leur langage, les rapprochent aussi des Cambodgiens

Enfin on compte encore dans le bassin du Mékong environ 1 million de Laotiens,

Tous ces rameaux sont donc dans une étroite affinité avec nos populations de l'Indo-Chine française venus par la Chine méridionale.

M. Ch. Lemire a étudié qu'elles étaient les mœurs respectectives des deux races, leurs croyances, cultes, lois ou coutumes, morale et enfin leurs idées et leurs aspirations, in : *Revue de Sociologie et d'Ethnographie* (n° d'avril 1901).

Il ne nous reste donc à examiner que l'anthropologie comparée et l'ethnographie, proprement dite, telle que la définit M. le pro-

© VILLE DE SISTERON

fesseur Léon de Rosny, car il y a plusieurs manières d'interpréter cette science.

Parmi la grande race des Thaïs nous examinerons d'abord les Cambodgiens en raison de leur importance numérique. Notre ami le Dr Maurel, ex-médecin principal de la marine, aujourd'hui professeur à la Faculté de Médecine de Toulouse, a trouvé sous le nom de *vieux kmers*, 4 individus présentant un indice céphalique moyen de 80.50 la différence de taille n'était que de 0.10 centim. Sur sept Thaïs purs la taille moyenne est de 1 m. 61. Il n'a pas calculé les indices. Mais il fait remarquer que cette population se distingue des autres voisines par un prognatisme exagéré avec dentition droite. Il ne croit pas à la parentée des Thaïs avec les Malais et affirme qu'ils n'ont rien de mongolique,

Sur 12 malais résidants au Cambodge il retrouve le prognatisme des Thaïs avec les dents obliques tandis que les Thaïs les ont droites.

Nous avons dit que beaucoup d'Annamites s'étaient établis au Cambodge. Sur 19 hommes il a trouvé taille moyenne, 1 m. 58, indice céphal. non calculé.

Puis 10 chinois, 10 tagals, 2 manillais et 1 siamois, présentant les caractères physiques de leurs races respectives.

M. Maurel, aborde aussi les caractères des Cambodgiens actuels : 30 hommes avaient une taille moyenne de 1 m. 61, et un indice céphalique de 83.16 ; 11 femmes taille moyenne 1 m. 50, I. C. non indiqué. Mais pour l'étude de la femme annamite personne ne l'a mieux fait ressortir que le Dr Mondière. autre collègue de la marine, aujourd'hui décédé, et membre lui-même de la société d'anthropologie, dans une monographie restée célèbre pour nos travailleurs.

Etant donné la pudeur de ces femmes et peut être la crainte qui n'était pas étrangère à leurs résolutions, elles avaient refusé tout examen. M. Mondière fit publier au son du tambour dans les villes et villages à Hué et aux environs, qu'il désirerait se marier et il invitait les femmes libres à se réunir tel jour, à tel endroit à l'effet d'examen ; que telle était d'ailleurs la mode en son pays pour prendre femme.

Aucune des femmes libres ne manqua l'occasion et notre collègue put à son aise examiner les unes après les autres les femmes en présence et il put noter non seulement la taille, et les indices, mais jusqu'à la forme des seins et l'écartement des mamelons.

Pour en revenir au travail de M. Maurel il étudia les différentes attitudes du corps des femmes qu'il avait sous les yeux, leur nourriture qui est principalement ichtyophagique jusqu'à la longueur comparée des orteils ; ensuite les coutumes intéressant le mariage, ainsi le futur époux (comme disent nos notaires dans les contrats) travaille chez ses beaux-parents, et pour leur compte. Si par suite de la fréquentation quotidienne des futurs conjoints il survenait un enfant, bien qu'avant la cérémonie du mariage, cet enfant serait reconnu légitime de droit. *Bul. de la Soc. d'Antropologie* 1888).

M. Lemire avait laissé ce point assez important dans l'ombre.

Bref, M. Maurel, conclut que les Kmers sont d'origine Indoustanique, ce qui ajoute une note confirmative à ce que nous avons dit de la migration préhistorique du rameau inférieur des populations de l'Aral dont le séjour dans l'Indoustan n'était qu'une première étape.

Telle est la moyenne anthropologique des peuples de race Thaï.

Si maintenant nous passons à la même étude pour les annamites, nous trouvons dans le même bulletin un travail de M. le Dr Paul Uffolz médecin major de l'armée portant sur 30 observations et une étude sur l'anthropo-ethnographie des annamites plus ou moins métissés de chinois, par le Dr Verrier. *In Bull. de la Soc. d'éthnographie 1887 p. 44* (*Ethnograph. médicale des peuples de race jaune*). Je résume ainsi ce qui regarde les Annamites : crâne généralement brachycéphale, racine du nez aplatie ainsi que toute la face, pommettes saillantes, orbites peu profondes donc yeux à fleur de tête ; à l'angle interne de cet œil existe un repli vertical falciforme et à son angle externe un dédoublement transversal de la paupière supérieure qui est comme bridée,

Le Dr Mondière qui a étudié sur les lieux l'obliquité de la fente palpébrale a démontré par des mensurations indiscutables que les apparences sont trompeuses et que l'ouverture patpébrale est plus oblique chez les annamites que chez les chinois de quelques dixièmes de degrés.

Les cheveux sont noirs, gros et droits, la barbe peu fournie et le corps presque glabre ; l'oreille grande, souvent écartée du crâne, de même que le gros orteil est écarté du pied, mais non opposé comme chez les singes, l'ensemble du pied est petit et court, le cou-de-pied n'existe pour ainsi dire pas.

L'émission de la voix chez la femme se rapproche de la voix de l'homme en raison de la saillie notoire du cartilage thyroïde.

Quant au sein M. Mondière a trouvé qu'il était généralement hémisphérique, mais vers l'âge de 25 ans, il a une tendance à devenir trop volumineux par accumulation de tissu adipeux (graisse). Les hommes eux-mêmes, ont une tendance à l'engraissement. Chez la femme annamite il est une autre usage que la déformation des pieds, c'est le laquage des dents qui, d'après le Dr Mondière, a été attribué à tort à l'usage du bétel.

D'après M. le professeur Bordier le *jaune* exale une odeur qui rappelle celle de la paille humide. Puberté précoce d'après Joulin à 13 ans, mais Mondière la reporte à 16 ans 4 mois pour les femmes annamites. Bassin carré (Joulin) bassin rond (Verrier), le diamètre transversal étant moins grand que dans la race caucasique.

Enfin, les physiologistes ont noté peu d'action réflexe et une grande résistance à la douleur comme chez les nègres.

Dr E. VERRIER.

VARIÉTÉS

Aventures extraordinaires de quatre enfants et d'une pie

(suite)

Il n'est pas content le grand'père ; quelle Noël ! Lui, si vieux, seul ici avec le petit Cacambre ; son fils, en Amérique mort peut-être ; cette Myon qu'il attendait pour la Noël et ne vient pas ; les chemins sont impraticables maintenant. Et Marius avec ses petits frères ?

C'en est trop pour un pauvre vieux.

« Quel bonheur ! le facteur apparaît là bas, avec sa boîte et son capuchon ; ses grandes bottes font trace dans la neige. Il apporte sans doute des nouvelles... Une femme le suit ; si c'était Myon ?

C'est Myon !

La maman a embrassé le vieux Mazan et Cancambre ; elle cherche des yeux ses autres petits ; où sont-ils tous ? Où est Marie, où est Marius, où est Jules, ou est Julie ?

— Mais ils sont allés te voir à Marseille en juin dernier,

— Pauvres petits, ils ne m'auront pas trouvée. J'étais absente, j'avais accompagné mes maîtres à la campagne, à la Bastide.

Quelle Noël ! Quelle Noël !

— Doucement, braves gens, tout n'est peut être pas perdu, j'ai là dans ma sacoche une lettre à cachets rouges qui vient des Amériques ; cachet rouge lettre recommandée. Il faut bien que ce soit pour vous, père Mazan et pour Myon, je me serais dérangé pour personne autre jour de Noël. Quel temps et quels chemins.

— « Lis Cacambre ! »

La lettre est décachetée, le facteur fait sécher ses bottes au feu la mère essuie ses larmes, le grand père fait cornet d'une main pour ne rien perdre.

VI

Chère mère, cher grand-père, cher Cacambre.

C'est Marius qui vous écrit ; le père est bien portant ; Marie, Jules, Julie et moi, nous nous portons bien ; bonne santé, bonne Noël ; nous vous embrassons, et je continu ; Margot m'avait suivit. Ne vous étonnez pas si ma lettre est longue,

C'est toute une histoire. A Marseille, nous n'avons pas trouvé la mère, et j'ai eu envie de pleurer ; je me sentais perdu au milieu de tant de monde, de tant de charrettes et de voitures ; nous regardions les vitrines les cafés dorés, et nos jambes nou sont conduit du côté du port ; les bâtiments, hauts comme des clochers d'église, remisés là par centaines, cachaient l'eau ; après, nous sommes montés sur une jetée. Que c'est grand la mer ! C'est aussi grand que le ciel ; la mer cabriolait ; à perte de vue, l'écume de l'eau salée faisait l'effet d'un troupeau de millions et de millions de moutons s'enfuyant dans tous les sens, effarés par l'orage ; le bruit m'assourdissait ; un bâtiment à vapeur entrait dans le port, des bâtiments à voile volaient là-bas comme des oiseaux. J'étais ému, mais je n'avais pas peur, l'air salé se respire bien et vaut celui de la montagne ; Margot, dont le mistral ébouriffait les plumes, se tenait accrochée sur mon épaule.

Où allez-vous petits, dit en m'acostant un petit garçon que j'ai pris d'abord pour un ramoneur de cheminée et qui voyant mon étonnement: « Eh ! bien après, tu n'as donc jamais vu de nègre, est-ce que ma couleur acajou te fait peur » ? et il m'offrait une cigarette ; je suis bon Français de Bourbon, tonnerre de Brest ! bon Français comme toi, bon Français de France. »

Il était gentil tout de même avec ses belles dents blanches, ses cheveux frisés comme la laine d'un agneau d'un mois et son costume de matelot. Pour rassurer mes frères il a sorti de sa blouse un perroquet vert : ça c'est un mauvais perroquet, la tête trop dure, ne veut pas apprendre le français ; est-ce que la pie, ton perroquet de France sait parler? Vois-tu mon bateau le troisième là bas, « *l'Argentin* », celui qui fume ; nous repartirons demain au jour pour Buenos-Ayres ! Cela suffisait, nous étions amis ; il s'appelle Mangoustan

— La mer ne te fait pas peur ?

— Mille sabords non, j'aimerais mieux me casser les quatre nageoires en tombant d'un grand mât et servir de cure dents aux requins que de vivre à terre ; je m'y ennuie et puis les voyages ça enrichit, je fais une petite pacotille, je rapporte des singes, des coquillages de là bas ; quand j'aurai les cheveux blancs je retournerai à Bourbon, dans la case de la mère sous les cocotiers.

Cela m'ennuyait de partir sans voir ma mère Mais l'occasion était trop belle. Ma résolution fut prise : je partirai avec Mangoustan pour retrouver mon père.

Nous avons ensuite déjeuné ensemble de coquillages, de moules, preires, clovisses et oursins pareils aux châtaignes dans leur coquilles piquantes ; ce sont là des fruits de mer ; après cela nous avons acheté cinq sous pièce quatre chapeaux en aloès, des chapeaux comme ceux des bergères ; je vous doublerai ça avec de la vieille toile à voile, a dit Mangoustan ; Le soleil chauffe là-bas. Mangoustan nous a pilotés aux bureaux, pour prendre les places. Mes économies y ont passé ; j'ai vidé ma sacoche de cuir jusqu'à la dernière piècette... encore a-t-il fallu que Mangoustan nous obtienne une réduction de prix en déclarant que nous étions ses cousins germains ; le soir nous nous sommes rendus à bord de l'*Argentin* ; sans Mangoustan je ne me serais jamais tiré d'affaire.

On finissait d'embarquer les marchandises ; nous étions fatigués et nous nous sommes endormis, Jules et moi dans un hamac, Marie et Julie dans un autre.

Ce qui suit est mon journal de bord.

J. A...

A suivre.

Chronique Locale
ET REGIONALE

SISTERON

La Saint-Jean. — Comme toujours et par tradition la Saint-Jean a été célébrée dans les principaux quartiers de la ville. De grands feux de joie ont été allumés et les enfants en ont profités pour se livrer à une sarabande effrénée autour de ces feux qui dit-on verraient leur origine remonter à l'époque des Francs. Après la St-Jean est venue la Saint-Pierre qui n'en a pas moins été célébrée avec autant d'éclat, puisque même la musique en a profité pour donner son concert.

A ce sujet, nous nous faisons l'écho des plaintes de nombreuses personnes qui assistaient au concert de samedi passé, en priant les parents d'abord, la police municipale ensuite, de bien vouloir surveiller les enfants.

En effet, tandis que, chacun est tout oreille pour entendre l'audition des morceaux, il est regrettable de voir une nuée d'enfants, garçons et filles, courant, se bousculant et crier, au point d'empêcher les bons amateurs de musique d'apprécier le concert.

Espérons qu'un simple rappel à l'ordre suffira, et qu'à la prochaine exécution musicale, tout rentrera dans l'ordre.

Elections. — Quelques heures nous séparent à peine du scrutin de vote qui aura lieu demain à Digne. Nous ne savons pas ce qui se trame dans les communes du département, nous ignorons, si comme l'on dit électoralement, *ça à chauffer*; mais quant à Sisteron, aux mœurs d'habitude exhubérantes en pareille époque, nous ne nous apercevons de rien ; aucune affiche apposée, aucune conférence contradictoire n'a figuré au tableau, c'est à peine si dans les cafés, on pronostique sur les chances de succès de tel ou tel candidat. Nous vivons dans la plus grande indifférence, préférant aux discussions orageuses la monotonie du bézigue ou de la pêche.

Les sous-agents du P. T. T. — Sous l'invitation du groupe bas-Alpin, le Conseil d'administration de l'Association générale des sous-agents des postes et télégraphes a désigné le camarade Garcin, facteur à Paris, pour le représenter à la réunion qui aura lieu à Digne, le 14 Juillet, à 2 heures du soir, dans une salle du tribunal

Le camarade Garcin traitera les questions suivantes : 1. de l'utilité de l'association générale ; 2. améliorations matérielles et morales obtenues depuis sa fondation ; 3. l'A G. et le Syndicat ; 4. réformes inscrites au budget de 1908 ; 5. avancement des facteurs locaux et ruraux ; 6. son orientation dans l'avenir.

Ceux qui désirent prendre part au banquet qui aura lieu à l'hôtel Morel et dont le prix est fixé à 3 fr. 50, doivent se faire inscrire, avant le 6 juillet en envoyant un acompte de deux fr. à M. Richaud, Brigadier-facteur à Digne.

Conférence. — Jeudi, 4 courant, avait lieu au Casino, devant une salle comble, une conférence donnée par le citoyen Gustave Hubbard, ancien député de Sisteron, candidat aux élections sénatoriales du 7 juillet 1907.

Il serait trop long de rapporter en détail toutes les considérations qu'a fait valoir l'orateur sur les réformes accomplies par le parti radical-socialiste.

L'orateur a également traité la question du droit international au point de vue de limitations des armements et la question de l'impôt sur le revenu, qui lui ont valu les applaudissements de tous les auditeurs.

Caisse d'Epargne de Sisteron. — Opérations effectuées pendant le mois de Juin.

Rembments dont pour 17 solde	33.032.97
Versements dont 13 nouveaux	31.444.53
Excédent des remboursements	1.588.44

Résultat général des opérations depuis le 1er janvier au 30 juin 1907.

Versements	19.5075.64
Remboursements	16.6972.16
Excédent des versements	2.8103.48

Excursionnistes Sisteronnais. — Dimanche 4 août, excursion par Vizile et le Bourgd'Oisans avec retour par la même voie avec arrêts à Uriage et à Grenoble. La plupart de nos sociétaires connaissant Briançon le retour par cette voie n'a pas été adopté, pour permettre aux excusionnistes de voir une station thermale des plus coquettes et de revoir la Capitale du Dauphnié intéressante à tous les titres.

Le détail concernant cette excursion qui durera trois jours sera donné prochainement. De toute manière le départ devra avoir lieu le samedi soir à 9 h. pour aller coucher à Veynes, afin de prendre un train matinal, seul moyen d'utiliser la journée du dimanche.

Le temps en juillet. — Voici tels qu'on les donne les pronostics du temps pour juillet :

Du 4 au 12, beau, avec chaleurs progressives dépassant de beaucoup la moyenne.

Du 13 au 14, temps couvert, orages.

Du 15 au 19, très beau, très chaud.

Du 20 au 31, rafraichissement de la température par suite de nombreux et violents orages ne laissant que peu de journée complètement belles.

P. L, M. — Au Mont-Blanc. — Dans son nouveau service d'été, la Cie P. L. M, a prévu des trains à marche rapide pour permettre de se rendre à *Chamonix* dans les meilleures conditions possibles de rapidité.

Les combinaisons de voyages à prix réduits sont mises à la disposition du public.

P.-L.-M. — *Trains spéciaux* — A l'occasion de la Fête Nationale du 14 juillet, la compagnie P.L.M. mettra en marche des trains spéciaux, à prix réduits, sur Paris.

Des affiches et avis ultérieurs feront connaitre au public les conditions d'horaire et de prix de chacun des trains spéciaux.

© VILLE DE SISTERON

Avis. — M. Henri **Estublier**, négociant en Hu les, rue Saunerie, à l'honneur d'informer sa nombreuse clientèle que **régulièrement**, son magasin sera ouvert tous les *mercredi, samedi* et le *dimanche* jusqu'à *midi.*

==

P. L. M. — *Fête nationale du 14 Juillet.* — A l'occasion de la Fête Nationale du 14 Juillet, les coupons de retour des billets d'aller et retour délivrés à partir du 14 Juillet seront valables jusqu'aux derniers trains de la journée du 18 juillet 1907.

La même mesure s'étend bien entendu, aux billets d'aller et retour collectifs délivrés aux familles d'au moins 4 personnes.

UN BON REMÈDE POUR LA GORGE

Pour guérir rapidement les granulations, l'enrouement, la fatigue de la voix, les angines, les picotements de la gorge, la toux sèche d'irritation, faites usage des tablettes du docteur Vatel. — Une boîte de tablettes du docteur Vatel est expédiée franco contre mandat poste de 1 fr. 50 adressé à Mr H. Berthiol, rue des Lions, 14, à Paris.

Souffrez-vous de la **constipation** ? N'hésitez pas à acheter chez votre pharmacien une boîte de Pilules Suisses. Avec une dépense de **3 à 6 centimes** par jour, vous guérirez rapidement.

Conseil d'hygiène

Les affections des voies respiratoires reçoivent souvent de la chaleur un véritable coup de fouet C'est ainsi qu'en été beaucoup d'asthmatiques voient leurs accès augmenter de fréquence et d'intensité. Aussi leur recommandons-nous la Poudre Louis Legras, qui réussit à coup sûr ; elle soulage instantanément et guérit progressivement l'asthme, le catarrhe, l'oppression et les quintes de toux de bronchites chroniques. Une boîte est expédiée contre mandat de 2 fr. 10 adressé à Louis Legras, 139, Bd Magenta. à Paris.

ETAT-CIVIL

du 27 Juin au 5 Juillet 1907

NAISSANCES

Brunet Paul.

MARIAGE

Néant.

DÉCÈS

Masse Rose Césarine 75 ans, rue Bourg-Reynaud.

Maurel Romain, 63 ans, hospice.

A LOUER 2me étage aux Quatre Coins. 1er étage, Grand'Place.

S'adresser à Monsieur RAVOUX, nouveautés, Sisteron, Grand'Place.

Etude de Mr LABORDE

Notaire à SAINT-GENIEZ (B-A.)

PURGE

d'Hypothèques Légales

Suivant contrat passé devant Mr **Laborde**, notaire à Saint-Geniez, le onze mai mil neuf cent sept, enregistré et transcrit.

Monsieur Hilarion **Leydet**, propriétaire cultivateur, demeurant et domicilié à Authon.

A VENDU à l'Etat pour le compte de l'Administration des Eaux et Forêts, moyennant le prix de **Neuf mille trois cent quatre vingt cinq** francs, les parcelles de terrain désignées au dit acte d'une contenance de 93 hectares, 25 ares, 25 centiares, situées sur le territoire de la commune d'Authon.

Une expédition collationnée du contrat de vente a été déposée au greffe du tribunal de première instance de Sisteron, suivant acte de dépôt de sa date.

Ce dépôt a été signifié :

1° à Monsieur le Procureur de la République près le tribunal de Sisteron.

2° à Madame Françoise-Octavie **Bonnenfant**, épouse du vendeur, demeurant à Authon.

La présente insertion a lieu à fin de purger de toutes hypothèques légales connues et inconnues qui pourraient grever les immeubles dont il est parlé ci dessus vendus à l'Etat et toutes personnes du chef desquelles il pourrait être requis inscription sur les dits immeubles seront forcloses faute d'avoir pris inscription dans les délais de la loi conformément aux articles 2193, 2194 et 2195 du code civil.

L. LABORDE.

L'ivrognerie n'existe plus

Un échantillon de ce merveilleux Coza est envoyé gratis.

Peut être donné dans du café, du thé, du lait, de la liqueur, de la bière, de l'eau ou de la nourriture, sans que le buveur ait besoin de le savoir.

La Poudre COZA produit l'effet merveilleux de dégouter l'ivrogne de l'alcool (bière, vin, absinte, etc,) La poudre Coza opère si silencieusement et si sûrement que la femme, la sœur ou la fille de l'intétessé peuvent la lui donner à son insu et sans qu'il ait jamais besoin de savoir ce qui a causé le changement.

La poudre COZA a reconcilié des miliers de familles, sauvé des miliers d'hommes de la honte et du déshonneur et en fait des citoyens vigoureux et des hommes d'affaires capables ; elle a conduit plus d'un jeune homme sur le droit chemin du bonheur et prolongé de plusieurs années la vie de beaucoup de personnes.

L'institut qui possède cette merveilleuse poudre envoie gratuitement à tons ceux qui en font la demande un livre de remerciements et un échantillon. La poudre est garantie innoffensive. Correspondance dans toutes les langues du monde.

COZA INSTITUTE 62, Chanchery Lane Londres 1747 Angleterre

Méfiez-vous des contrefaçons ! La poudre Coza est la seule vraiment efficace contre l'ivrognerie.

LA HERNIE

M. A. CLAVERIE

le Renommé Spécialiste de Paris de passage à SISTERON.

Nous avons la bonne fortune de pouvoir annoncer à nos lecteurs que M. A. CLAVERIE, l'éminent Spécialiste de Paris, vient d'arriver à **Sisteron.**

Nous ne saurions trop engager tous ceux qui sont atteints de **Hernies, Efforts, Déplacements des organes,** etc., à profiter de son séjour parmi nous pour aller lui rendre visite, assurés qu'ils sont de trouver, grâce à la merveilleuse efficacité de la methode dont il est le créateur, un soulagement immédiat à leur infirmité.

M. A. CLAVERIE recevra de 9 h. à 5 h. et fera lui-même l'application de l'appareil convenant à chaque cas qui lui sera soumis à **SISTERON**, samedi 6 juillet, **Hôtel des Acacias.**

Bulletin Financier

Tout le marché est en reprise marquée. On termine à 94.90 sur la Rente, à 94.10 sur l'Extérieure,

Valeurs de crédit et chemins français soutenus.

Les obligations 5 0|0 Victoria-Minas à 441 et Goyaz hypothécaires 5 0|0 à 448 sont toujours en faveur, grâce à leur rendement élevé et à leur solide garanties.

L'Arnoya Mining, à 91.50, a dû subir, comme nombre de valeurs, les effets de la crise. Mais il est à suposer que les premières nouvelles de l'exploitation, arrivant sur un marché plus calme, corrigeront sans peine la tendance actuelle.

Les actions Dulces Nombres donnent lieu à des demandes très suivies autour de 50 fr. Les dernières nouvelles signalent que le gouvernement mexicain a accordé à la Compagnie nne nouvelle extention de concession de 4 hectares dans la concession no 2, qui est la plus riche,

A signaler un intéressant courant d'achats, sur le cours de 153 fr., en actions des Phosphates de la Floride. Jamais le marché des phosphates n'a montré d'aussi bonnes dispositions ; le relèvement marqué des Phosphates de Gafsa en est une preuve.

RICQLÈS DIGESTIF Anticholérique Préserve des ÉPIDÉMIES

RICQLÈS Calme la Soif ASSAINIT L'EAU

RICQLÈS DENTIFRICE ET EAU de TOILETTE Antiseptique

RICQLÈS Seul Véritable ALCOOL DE MENTHE

RICQLÈS HORS CONCOURS PARIS 1900 2 GRANDS PRIX LIÈGE 1905

L'ART de GUÉRIR

Une Lecture nécessaire.

Le *Journal de Médecine Française* publie actuellement une importante étude sur un nouveau traitement qui guérit radicalement **la neurasthénie, la faiblesse nerveuse** chez l'homme et la femme, les Maladies de **l'Estomac, de l'Intestin, du Cœur, le Rhumatisme, la Goutte, les Douleurs,** etc.

Demandez ce journal envoyé *gratuitement* par le Directeur, 19, rue de la Pépinière, à Paris.

LA PHTISIE ET LES **MALADIES DE POITRINE**

Dans une étude du plus haut intérêt, le *Journal des Forces vitales* signale en ce moment une nouvelle méthode qui guérit **la Phtisie,** l'Emphysème, **la Bronchite,** l'Asthme, **le Catarrhe** et toutes les maladies des voies respiratoires. Ce journal est envoyé gratuitement sur demande adressée au Directeur de l'Institut de Régénération, 37, rue Labruyère, à Paris.

FAITES *tous les jours* LE **REPAS du MATIN** AU **RÉNOVATEUR VIGOR** *GRANULÉ* LE PLUS NATUREL LE PLUS SAIN DE TOUS **LES ALIMENTS**

CHEZ TOUS LES ÉPICIERS

2'50 la Boîte

Dépôt : 18, Rue Duperré PARIS

VIENT DE PARAITRE : **LA SURDITÉ EST VAINCUE**

Sous ce titre, le journal *La Médecine des Sens* publie une étude sensationnelle sur une nouvelle méthode qui guérit radicalement la surdité, **la dureté de l'ouïe,** les écoulements, **les bourdonnements d'oreilles.**

Envoi gratuit du journal à toute demande adressée au Directeur, 19, rue de la Pépinière, à Paris.

LESSIVE PHÉNIX

ne se vend qu'en paquets de

1, 5 & 10 KILOGR.

500 & 250 GRAMMES

portant la Signature **J. PICOT**

Tout produit en sacs toile ou en vrac, c'est-à-dire non en paquets signés J. PICOT, *n'est pas* de la

LESSIVE PHÉNIX

ASTHME ET CATARRHE

Guéris par les **CIGARETTES ESPIC** ou la POUDRE

OPPRESSIONS, TOUX, RHUMES, NÉVRALGIES

Le **FUMIGATEUR PECTORAL ESPIC** est le plus efficace de tous les remèdes pour combattre les *Maladies des Voies respiratoires.*

IL EST ADMIS DANS LES HOPITAUX FRANÇAIS & ETRANGERS

Toutes bonnes Pharmacies en France et à l'Etranger 2 fr. LA BOITE.

VENTE EN GROS : 20, Rue Saint-Lazare, PARIS.

EXIGER LA SIGNATURE CI-CONTRE SUR CHAQUE CIGARETTE

A VENDRE

Grande Quantité de Bonbonnes

de toutes contenances

S'adresser au bureau du Journal.

L'Imprimeur-Gérant : Pascal LIEUTIER

ARTICLES SPÉCIAUX Caoutchouc ET Baudruche pour **USAGE INTIME**

ECHANTILLON et CATALOGUE contre 0 fr. 30 ou 1 fr. 25 pour 5 échantillons sous pli cacheté. — Recommandés par Sommités médicales. — MAISON FONDÉE EN 1876.

H. CHASTAN, 68, Rue J.-J. Rousseau, Paris.

Imprimés en tous genres

Fournitures scolaires et de bureaux

REGISTRES — PAPIER A LETTRE FANTAISIE

ENCRES A ÉCRIRE ET A COPIER. — CAHIERS

Imprimerie TURIN, Pascal Lieutier, sr.

Place de la Mairie, SISTERON

A VENDRE joli BAR, placé prés d'une caserne, 30 à 40 fr. de recette par jour ; 2 fr. de frais. Prix 4.500 francs

ON SE RETIRE

Pour visiter et pour renseignements s'adresser à M. AILLAUD, rue Bugeaud, 19, Marseille.

A LOUER

MAISON LAPLANE, place de l'Horloge, avec boulangerie.

S'adresser à Me Turcan, notaire, Avenue de la Gare, Sisteron.

Digestions excellentes, teint frais, santé parfaite

PURGATIF GÉRAUDEL

En tablettes, délicieux au goût, effet rapide sans coliques.

Les **PLAQUES** et **PAPIERS** photographiques

JOUGLA

sont les meilleurs

LIQUIDE INDIANA

Guérison infaillible en quelques jours

CORS AUX PIEDS

DURILLONS

ŒILS DE PERDRIX

VERRUES etc.

Le liquide *Indiana* est employé avec grands succès, et a obtenu plusieurs récompenses aux Expositions Francaises et Etrangères

DÉPOT ET VENTE : *Chez* M. *GIRAUD*, coiffeur, Articles de Toilette, *Parfumerie*, 6, Rue de Provence, Sisteron

FABRIQUE DE PATES ALIMENTAIRES

JULES JOURDAN

17, Rue de la Mission, SISTERON (B-A.)

PATES ASSORTIES DE 1er CHOIX

ET SEMOULES DE 1er CHOIX

SPECIALITE DE PATES A L'ITALIENNE

GROS ET DÉTAIL

© VILLE DE SISTERON

A LA CHAUSSURE MODÈLE

Vve BRUN Adolphe

Rue Deleuze, 7, ou Valaye, SISTERON (Basses-Alpes)

Bottines en tous genres, fortes et de luxe, clouées et cousues main, pour Hommes, Femmes, Fillettes et Enfants

Bottines et Souliers blancs pour mariées en Satinette, Satin-Soie et Peau

PRIX MODÉRÉS -- REPARATIONS

FORGE & MARÉCHALERIE

RÉPARATIONS EN TOUS GENRES

M. MOULLET

Porte du Dauphiné - SISTERON (b.-a.)

M. MOULLET, maréchal-ferrant à Sisteron, a l'honneur de porter à la connaissance de sa nombreuse clientèle, qu'il vient de joindre à son commerce tout un assortiment de machines agricoles consistant en : Charrues Brabant le *Rêve* et l'*Economique* à pointes mobiles, corps défonceur et griffes fouilleuses ; Charrue double ; Charrue tourne-oreille ; Charrue bissoc et trissoc, Charrue arrache pommes de terre ; Herses canadiennes l'*Incomparable* ; faucheuse, moissonneuse, semeuse, rateau à tôle l'acier, soufreuse, Ventilateur, Batteuse, Cultivateur canadien, etc., etc.

— **Porte du Dauphiné, SISTERON (Basses-Alpes)** —

Mesdames,

Voulez-vous réaliser une grande économie dans vos dépenses? Changer la teinte de vos vêtements souillés par l'usage, et leur donner l'aspect du neuf?

Imitez alors l'exemple des bonnes ménagères, et employez

LA KABILINE

qui sert à teindre chez soi les étoffes en toutes nuances

CE PRODUIT EST VENDU DANS LE MONDE ENTIER

LA

Médecine Végétale

par les Sucs et Principes vitaux des Plantes.

La **Méthode Végétale** qui depuis de nombreuses années obtient tant de succès dans les guérisons des maladies chroniques, se trouve décrite dans le célèbre ouvrage intitulé : « *La Médecine Végétale* ».

Tous les malades désespérés et découragés trouveront dans ce livre un moyen certain et radical pour se guérir sans drogues funestes, sans poisons qui fatiguent le corps, épuisent les nerfs et délabrent l'estomac, *sans opération*, ni mutilation mais à l'aide de *sucs végétaux* et *sèves régénératrices*, qui réparent les forces, fortifient l'organisme et purifient le sang.

Parmi les chapitres les plus importants, il convient de citer :

Maladies de la Peau, *Dartres, Eczéma*, **Vices du** *sang*, etc. — **Maladies spéciales de la Femme**; **Tumeurs**, *Glandes, Kystes*, etc.

Goutte, Rhumatisme, Epilepsie, **Maladies contagieuses**, *Voies urinaires, Cystites, Prostatites, Gravelle, Diabète, Anémie, Bronchite, Asthme, Dyspepsie, Gastralgies, Constipation, Hémorrhoïdes, Hydropisie, Albuminurie*, etc., etc.

Avec ce livre, chacun peut devenir **son propre médecin**, *se soigner et se guérir seul* de toutes les maladies chroniques, sans médicaments qui empoisonnent, mais par cette médication douce et bienfaisante qui répand son action naturelle dans toutes nos cellules et dans tous nos organes, par ces précieux sucs des plantes qui infiltrent dans nos veines :

FORCE, VIGUEUR ET SANTÉ

Dans un but de vulgarisation scientifique et humanitaire, *La Médecine Végétale*, *fort volume de 352 pages*, est envoyée franco contre *0,60 centimes* en timbres-poste adressés à M. le Directeur de la

PHARMACIE VIVIENNE

16, Rue Vivienne, PARIS.

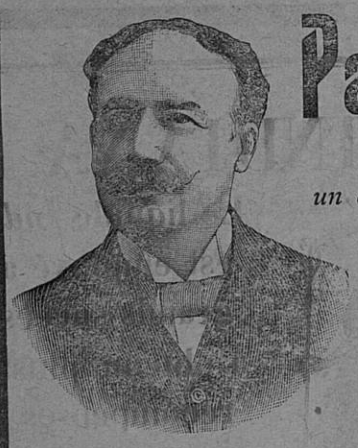

Paul Fauchey

COMPOSITEUR,

un de nos maîtres les plus estimés,

est l'auteur de

Un Peu,
Beaucoup,
Passionnément,

Valse créée avec un éclatant succès par GERMAINE GALLOIS, au Théâtre des Variétés, dans la *Revue du Centenaire*

de la **Valse** Très Aimée

et de la Chanson Brésilienne,

les deux belles créations de la Princesse ESTELLE DE BROGLIE chantées par la Princesse dans toutes les grandes villes de l'Europe.

On lui doit aussi :

Canzonetta Napolitana,	Sérénade à l'amour,
Gaity-March,	Romance,
Pretty-Girl, *marche.*	Mélodrame,
Lydie-Gavotte.	Pastorale,

Feu Follet, *air de ballet.*

Les Œuvres de **Paul Fauchey**, éditées par la Maison **A. ZOOK, 29, Rue Bleue, à PARIS**, sont en vente chez l'Editeur, dans toutes les Maisons d'éditions musicales et chez tous les Marchands de musique de Paris et de la Province.

Le Catalogue de la maison ZOOK, qui comprend nombre d'œuvres de compositeurs en vogue, est envoyé sur demande.

POURQUOI SOUFFREZ-VOUS ?

Si vous ne vous sentez pas bien portant, je puis vous guérir avec mon ÉLECTRO-VIGUEUR. Si vous êtes faible, je puis vous rendre fort. Si vous êtes rempli de douleurs rhumatismales, je puis les expulser. Je peux répandre de l'huile dans toutes vos jointures et les rendre flexibles. — J'ai souvent dit que la Douleur et l'Electricité ne peuvent vivre dans la même maison et je le prouve chaque jour.

L'effet de l'Electricité sur l'homme affaibli et épuisé est le même que celui de la pluie sur la terre desséchée en été. Il peut être débilité par la Varicocèle, les Pertes séminales, le Manque d'énergie ; il peut avoir des idées confuses, de l'inquiétude dans ses actes et dans ses décisions, de sombres pressentiments ; il peut être timide et irritable, éviter ses amis et la compagnie, n'avoir aucune confiance en lui-même s'il s'agit de la plus légère responsabilité. — L'Electricité, convenablement appliquée pendant quelques heures seulement, fera évanouir tout ces symptômes.

Il n'existe pas un remède qui soit aussi simple, aussi facile à employer, aussi infaillible, aussi bon marché que l'**ELECTRO-VIGUEUR** du Docteur MACLAUGHLIN. Pour vous et pour ceux qui attendent de vous le bonheur, essayez-le dès maintenant. Faites-le tout de suite : une telle chose ne doit pas être remise.

C'est un appareil pour hommes et pour femmes.

Vous pouvez porter mon **ELECTRO-VIGUEUR** sans gêne toute la nuit et l'électricité infusée dans votre corps guérira tous vos Troubles nerveux et vitaux, Maux de reins, Rhumatismes, Troubles intestinaux, Faiblesse d'estomac et toutes formes de souffrances et de faiblesses.

La durée de ce traitement varie d'une semaine à deux mois, et tous les sympthômes précités disparaîtront pour toujours, grâce à l'**ELECTRO-VIGUEUR**, qui transforme les plus faibles en hommes forts.

Maintenant, ne préféreriez-vous pas porter mon appareil vivifiant, l'**ELECTRO-VIGUEUR**, pendant pendant votre sommeil, chaque nuit, et sentir son ardente chaleur se répandre en vous, et vous voir prendre ainsi vous-même un nouveau bail de vie, à chaque application nouvelle, plutôt que d'embarrasser vos intestins avec des drogues nauséabondes ? — Assurément ! — Alors, essayez mon **ELECTRO-VIGUEUR.**

Si vous voulez venir me voir, je vous en ferai la démonstration. Si cette visite vous est impossible, demandez-moi mon livre rempli de choses faites pour inspirer à l'homme la force et le courage. Envoi gratuit à ceux qui joindront le bon ci-contre à leur demande.

Docteur B.-N. MACLAUGHLIN,
14, Boulevard Montmartre, Paris.

Prière de m'envoyer votre livre gratuit sous enveloppe.

Nom _____

_____

Adresse _____

_____

Le Gérant

Vu pour la légalisation de la signature ci-contre

Le Maire,

© VILLE DE SISTERON