40e Année - N° 3052. Le No 0,25 c. Paraît le Samedi 24 Mars 1928

SISTERON-JOURNAL

REPUBLICAIN DE GAUCHE

Politique, Littéraire, Commercial et d'Annonces Judiciaires

ABONNEMENTS

PAYABLES D'AVANCE

DOUZE francs par an

ETRANGER port en sus

ADMINISTRATION ET RÉDACTION, 25, Rue Droite, 25, SISTERON

R. C. Sisteron No 117. C.-C. Chèque Postal Marseille 156.36

LES MANUSCRITS NON INSÉRÉS NE SERONT PAS RENDUS

On s'abonne dans tous les Bureaux de Poste

Pour la Publicité extra régionale s'adresser au BUREAU PARISIEN DES JOURNAUX DE PROVINCE, 12, Rue Blanche, PARIS, 9e, Régisseur exclusif.

ANNONCES

Judiciaires (la ligne). 1,25

Réclames (la ligne).....1,00

Commerciales (la ligne).....1,00

Pour les grandes annonces et les annonces répétées on traite de gré à gré.

La Réunion de Forcalquier

Lundi dernier, après le marché, auquel assistaient cinq candidats à la députation, M Andrieux convoquait ses concurrents à venir se mesurer avec lui en réunion publique et contradictoire. Aucun d'eux n'avait répondu à l'appel, soit qu'ils n'eussent pas le goût des réunions contradictoires, soit qu'ils eussent des excuses légitimes, tel que M. Charles Baron, encore retenu loin des électeurs par l'importante question du pétrole.

A neuf heures du soir, dans la vaste salle du théâtre municipal, M. Andrieux invitait la nombreuse assistance à former le bureau. Sur sa proposition, M. Basset, conseiller municipal, était appelé à la présidence et, pour que toutes les opinions fussent représentées, l'assemblée nommait assesseurs, M. Richaud, ancien Receveur des Postes, et M. Aimé Pascal, communiste militant.

L'honorable président donnait la parole à M. Andrieux qui rappelait son passé politique, ses titres à la confiance du parti républicain. Détenu politique sous l'empire, il est un de ceux qui ont fait la République ; il l'a défendue quand elle était menacée ; il est un des rares survivants des 363, avec Fallières, Loubet, Georges Clémenceau.

Procureur de la République, Préfet de police à Paris, ambassadeur en Espagne, député, président du Conseil Général, il a touché à toutes les branches de l'administration publique.

L'orateur développe ensuite son programme politique, économique, financier, agricole, au milieu d'applaudissements unanimes. Il est particulièrement acclamé quand il prend l'engagement de voter contre l'impôt sur le chiffre d'affaires et contre les vexations qu'entraîne cet impôt.

M. Andrieux est propriétaire au bord de la Durance depuis près d'un demi siècle ; il fait les mêmes produits que tous les agriculteurs bas-Alpins ; il les expose à nos Comices Agricoles ; il croit être mieux que ses concurrents en état de défendre les intérêts de notre agriculture,

Le maintien de la paix entre les nations sera l'objet de ses préoccupations constantes ; il n'attache pas moins de prix à la paix entre les citoyens ; il se prononce contre la lutte des classes, génératrices de guerres civiles, inscrite au programme socialiste ; contre le collectivisme qui est, comme son nom l'indique, la confiscation de la propriété individuelle, petite ou grande, au profit de l'Etat, quoi qu'en disent les candidats S. F. I. O. à l'approche des élections. Le Communisme du moins est plus sincère ; il ne dissimule pas ses menaces contre la propriété.

M. Andrieux parle ensuite du droit des femmes. Cette partie de son programme dût-elle lui coûter quelques suffrages, il croit devoir déclarer en toute franchise qu'il est féministe avec la grande majorité de la Chambre, avec l'unanimité du parti socialiste. Il dit avec Viviani, qui fut un grand féministe: « dans une démocratie, quiconque ne vote pas, ne compte pas. » Les lois ont été faites contre la femme et il en sera ainsi aussi longtemps que la meilleure partie du genre humain sera exclue du suffrage prétendu universel.

« Si je suis votre élu dit l'orateur en terminant, c'est moi qui ouvrirai la prochaine législature ; c'est moi qui présiderai la première séance ; c'est moi qui prononcerai le premier discours. Je porterai à la tribune vos revendications, et ce jour-là, je le dis sans crainte d'être démenti, toute la Chambre sera debout pour acclamer votre Député.

En attendant cette heureuse ovation de la Chambre des députés, M. Andrieux a obtenu la chaleureuse et unanime ovation des électeurs de Forcalquier.

La Commune DE FEISSAL

que M. Andrieux s'excuse de n'avoir pas encore visitée.

Situation géographique.

Qu'est-ce que Feissal ? C'est une petite Commune, comme il en existe tant dans notre pauvre département. Situé entre des montagnes élevées : La Cloche de Barant (1900 m.), Jurion (1996 m.), Le Deffend (1698 m.), Les Monges (2116 m.) et Nibles (1906 m.), le village de Feissal est encore à 1404m. d'altitude. Les villages voisins (Authon 6 km. et Lambert 6 km.) sont à 1100 m.

Moyens de communication.

Aucune route ne franchit une telle altitude. Seuls quelques sentiers muletiers, creusés au flanc des montagnes, permettent de relier vaguement et par la saison d'été encore, la commune de Feissal aux pays environnants.

Est-on malade dans ce pays, il faut aller chercher le docteur à Digne (25 km.), ou à Sisteron si la maladie n'a pas eu l'idée de se déclarer un mercredi ou un samedi, seuls jours où un courrier-automobile relie Authon à Sisteron : on fait alors 28 km. à pied ou à dos de mulet, parfois avec une voiture attelée si on réussit à en trouver une dans les environs. A-t-on besoin brusquement de produits pharmaceutiques exceptionnels, même trajet à faire que pour un docteur, car il n'y a de pharmacies aux environs qu'à Digne ou Sisteron. Il est facile de comprendre à toute âme, tant soit peu sensible, que le malade a le temps de mourir dans d'atroces souffrances avant la venue du docteur, et pourtant Feissal est une commune française ! !

Situation politique.

Comme toute commune de France, Feissal est administrée par un maire, mais, fait particulier, Monsieur le Maire n'habite pas la commune.

Améliorations nécessaires.

Je ne demanderai pas la création d'une route, ce serait pure fantaisie, mais simplement ce qui a été promis et ce qui est devenu officiel : l'installation de la ligne téléphonique Authon-Feissal dont les travaux devaient se faire en octobre dernier et qui ne sont pas même sur le point d'être commencés.

Je viens d'apprendre en effet que le projet est sur le point d'échouer grâce aux bons soins d'une personne malveillante qui, cependant, verrait son point d'honneur dans l'installation de la ligne !

Pourquoi demander l'installation du téléphone dans les pays isolés ? Le téléphone n'est-il pas le seul moyen rapide de franchir les distances, de réunir les pays entre eux, de rapprocher les populations et ainsi atténuer l'exode de la campagne à la ville en donnant aux habitants des villages une faible part des commodités dont bénéficient les citadins,

La ligne téléphonique Authon-Feissal n'est pas une plaisanterie mais une nécessité car elle supprimera en partie les inconvénients que présente le pays.

B. G.

1848-1928

ANNIVERSAIRE

A l'occasion du 80e anniversaire du Suffrage Universel, la Ligue Française pour le Droit des Femmes et les autres associations féministes de Paris avaient organisé un banquet auquel étaient conviés les parlementaires et les anciens parlementaires connus pour avoir défendu le droit des femmes au Sénat et à la Chambre des députés.

Ce banquet a eu lieu le lundi 5 mars à la Salle Lutétia, rue de Sèvres, sous la présidence de M. Louis Martin, sénateur du Var et de Mme Maria Véronne, avocate à la Cour d'Appel, présidente de la Ligue Française pour le Droit des femmes. « La commémoration du Suffrage Universel, disait le Journal *La Française*, ne manquera pas d'éveiller dans le cœur des vrais républicaines le sentiment de la justice et de l'égalité entre les deux sexes.

De nombreux parlementaires qui avaient envoyé leurs adhésions, ayant quitté Paris avant la séparation des Chambres pour s'occuper de leur propagande électorale, se sont excusés à la dernière heure. Tel n'était pas le cas de M. Ferdinand Buisson, dont l'absence a été particulièrement regrettée et qui a dû s'excuser pour raison de santé.

Un autre doyen, M Louis Andrieux a ouvert le feu des discours. Il a rappelé les péripéties de la lutte entre les deux Chambres pour le suffrage des femmes, le vote formellement émis par la Chambre des Députés à une grande majorité, où se mêlaient les voix de tous les partis, la résistance du Sénat dominé par d'égoïstes préoccupations électorales. C'est moins un intérêt politique, qu'une pensée de justice et d'intérêt social qu'envisage l'orateur. Les députés et les sénateurs n'ont guère soucis que de ceux dont leur élection dépend. Dans une démocratie quiconque ne vote pas ne compte pas.

Ce discours, fréquemment interrompu par de chaleureux applaudissements, a été salué par un triple ban.

Le Président Louis Martin, sénateur du Var, M. Bracke, député socialiste, un rédacteur du Journal des Débats, Mme Maria Véronne, Mme Marguerite Durand, Mme Maleterre-Sellier et plusieurs autres ont également intéressé l'auditoire qui s'est séparé avec l'espoir du succès définitif de la cause feministe dans la prochaine législature.

Faire ama sonn pichot pais
Es faire miès ama la Franço.
(Maurice Faure).

SOUS LE SECOND EMPIRE

Le Colonel REGUIS

DÉPUTÉ DES BASSES-ALPES

Doyen du Corps législatif

par Louis ANDRIEUX

A Peipin, près de Sisteron, plus près du hameau dit des Bons-Enfants, par une matinée d'avril, la taille serrée dans sa redingote, la rosette de la Légion d'honneur à sa boutonnière, haut et droit, un vieillard sortait de sa maison, en face de l'église, et s'acheminait vers les champs par les détours de la grande rue. C'était le Colonel Réguis, député des Basses-Alpes, doyen du Corps Législatif durant les dernières années du second empire.

Les hommes, les femmes, les enfants à sa rencontre, le saluaient avec respect ; il répondait par un signe de tête et par un sourire ; parfois il s'arrêtait pour un *bonjour*, pour une poignée de main et un brin de conversation, le plus souvent dans ce dialecte provençal qui lui rappelait les camaraderies de ses jeunes années.

Par son nom, ou plus familièrement par son prénom, il interpellait le passant, et quand par hasard, les noms et les prénoms échappaient à sa mémoire :

— Bonjour, cher ami, disait-il.

En celà, il ne se trompait pas, car dans son village il ne comptait que des amis. A dire vrai, si quelques rares républicains écartés de lui par le souvenir du *deux décembre* et des répressions dans les Basses-Alpes, à la rigueur desquelles il n'avait d'ailleurs jamais donné son approbation, lui refusaient leurs suffrages au renouvellement des élections, ceux-là du moins disaient de lui : « Il n'est pas méchant », et ces mots, sur leurs lèvres avaient une saveur d'affection.

C'est avec raison qu'il aimait à répéter : « Dans ma longue carrière j'ai fait tout le bien que jai pu ; je n'ai fait de mal à personne. » Et il ajoutait, non sans quelque fierté : « Il n'y a pas beaucoup de parlementaires qui puissent en dire autant. »

Sous le second empire, malgré l'étendue de ce département et les dif-

© VILLE DE SISTERON

ficultés des communications dans ce pays de montagne, les Basses-Alpes n'étaient représentées que par un seul député, et ce député, c'était le colonel Louis-Xavier Réguis, élu pour la première fois en 1853, toujours réélu jusqu'à la dissolution du Corps Législatif, après les évènements du 4 septembre 1870.

Il était né à Sisteron le 12 novembre 1790, de Claude-Louis Réguis et de Marie-Magdeleine-Marguerite Guigues.

Son père qui exerçait, non sans distinction la profession d'avocat avant la Révolution, était procureur-syndic de Sisteron, lorqu'il fut lui aussi, en 1792, élu député des Basses-Alpes et envoyé à la Convention.

Claude-Louis Réguis appartenait à cette fraction de la bourgeoisie qui recherchait, dans l'exercice d'une profession libérale, moins l'enrichissement que l'honorabilité et qui formait comme une sorte de noblesse dans le Tiers-Etat.

Issu de cette élite dont il gardait les traditions, le procureur-syndic de Sisteron obéissait à ses propres convictions autant qu'à la volonté de ses électeurs, quand arrivé à la Convention Nationale, il prit place, entre la Montagne et la Plaine, parmi les modérés de cette Assemblée. Mais quoiqu'il n'eut de haine que pour les ennemis de la patrie, son attitude et ses votes ne tardèrent pas à lui attirer les menaces de la majorité jacobine. Dans le procès du roi, tandis que la Convention votait la mort, sous la pression, les cris et les menaces de la foule qui remplissait les tribunes, Claude-Louis Réguis se prononçait pour la proposition de soumettre le jugement à la ratification du peuple et formulait ainsi son vote : « Je ne suis pas de l'avis de ceux qui calomnient le peuple français en disant qu'il veut du sang. En conséquence, comme le décret que vous allez rendre intéresse essentiellement notre peuple, et qu'il doit être l'expression du vœu général, je dis « oui », et je vote pour l'appel au peuple ».

Cette déclaration lui valut les huées de Marat et de la Montagne, mais elle eut dans nos Alpes un retentissement sympathique et accrut la popularité de leur courageux représentant. Il siégea assez obscurément d'ailleurs, au Conseil des Cinq Cents, puis au Corps Législatif ; il quitta la vie politique après la courte législature des Cent-Jours, et mourut en 1816 dans sa ville de Sisteron pour laquelle battait fidèlement son cœur et qui lui rendait son affection.

Il s'agit ici de son fils, Louis-Xavier, né dans cette même ville en 1790. Agé de vingt-cinq ans à la mort de son père dont il avait partagé les émotions il avait connu les jours de terreur et les jours de gloire de la Révolution Française ; au contact de ces évènements s'étaient développées ses qualités héréditaires d'énergie, de courage d'indépendance. Sorti de l'Ecole polytechnique dans l'artillerie en 1810, capitaine en 1813, en disgrâce et mis en demi-solde sous la Restauration, rentré en activité en 1830, directeur de la Raffinerie des Salpêtres à Marseille en 1835, chef d'escadron en 1837, directeur de l'artillerie à Montpellier et à Toulon, lieutenant-colonel le 4 février 1848, il était mis à la retraite en 1850, et se retira à Peipin dans les propriétés qui lui venaient de sa mère.

Alors commence pour lui la vie rurale ; il veille au labour, à la culture de ses terres, à la rentrée de ses récoltes, à la prospérite de sa basse-cour ; il se plait à donner la pâture à ses poules, à ses canards qui accourent à son appel : « Nous autres paysans », dit-il et il n'est pas moins fier de sa charrue en activité que de son épée détachée du ceinturon.

(à suivre)

Chronique Locale et Régionale

SISTERON

Coopérative.

Les intérêts de 1927 seront payés, sur présentation des actions, au siège de la Société (1er étage) aux dates et heures ci-après :

le samedi 24 mars de 14 à 17 heures,
le dimanche 25 de 9 heures à midi,
le lundi 26 de 9 heures à midi et de 14 heures à 17 heures.

La vacance pour l'emploi de gérant étant ouverte, adresser les demandes au siège social avec références. La préférence sera donnée à un ménage,

Un beau geste.

A l'occasion du mariage qui a eu lieu à Sisteron entre Mlle Gabrielle Eyma Grimaud et M. Albert Célestin Esmieu, la somme de 50 francs au profit de la Caisse des mutilés et éprouvés de la guerre de Sisteron a été versée entre les mains de l'officier de l'état-civil par les heureux époux.

Le Conseil d'administration de l'Amicale à qui ce don a été remis, adresse ses bien sincères remerciements aux nouveaux mariés et forme pour eux les meilleurs vœux et souhaits de bonheur.

Le Président, COLOMB.

Légion d'honneur.

Sur la liste des officiers inscrits au tableau de concours pour la Légion d'honneur au titre de l'armée active (« Journal Officiel »), nous relevons avec plaisir le nom de notre compatriote, le lieutenant J. Reboul, du 171e régiment d'infanterie. Cette haute distinction, qui vient s'ajouter à sa croix de guerre, consacre la valeur et le dévouement de 15 années de service passées sur le front français, au Maroc et autres théâtres d'opérations. Nous lui offrons, ainsi qu'à sa famille, nos félicitations les plus cordiales.

AVIS. — M. Bouillon informe le public qu'il se tient a sa disposition pour tous travaux de jardinage et de louchetage.

S'adresser au café de la Terrasse.

Tournée ROBA.

Demain dimanche au Casino, la tournée Roba donnera un excellent concert agrémenté d'une revue. Cette troupe composée de la famille Roba, de M. Charlot, célèbre accordéoniste et de M. Chicot, fantaisiste comique, promet de faire passer d'agréables moments aux spectateurs qui se réuniront nombreux à cette soirée. La partie musicale y tient sa bonne place et un jazz-band infernal nous donnera l'illusion d'un orchestre américain.

Tout le monde voudra voir et entendre la famille ROBA.

L'Heure d'Eté sera appliquée à partir du 15 Avril.

PARIS 20 mars. — L'Heure d'été sera applicable en France à partir du 15 avril.

M. André Tardieu, ministre des travaux publics, a, en effet, présenté à la signature du président de la République un décret avançant l'heure légale de 60 minutes dans la nuit du 14 au 15 avril 1928 à 23 h. et rétablissant l'heure normale le 6 octobre à 24 heures.

Cette mesure a été communiquée aux gouvernements étrangers, Angleterre Belgique, Hollande, liés à la France par une convention internationale au sujet de l'application de l'heure d'été.

Location du pré de l'Hôpital.

Le pré de l'hôpital situé entre le canal de Sisteron et les bâtiments de cet établissement est mis en location pour une durée de 9 mois.

Les offres de location devront être adressées à l'Economat de l'hôpital sous enveloppes cachetées avant le 31 courant.

Tous renseignements utiles seront donnés aux intéressés par l'Econome de l'hôpital.

Foire.

Après demain lundi, se tiendra dans notre ville la foire de la Passion.

L'Ouverture de la Période Électorale

PARIS, 20 mars. — C'est dans les derniers jours du mois et vraisemblablement avant la fin de la semaine que sera publié le décret de convocation des collèges électoraux.

Avis aux contribuables.

Le Contrôleur des Contributions Directes se tiendra à la disposition des contribuables à la Mairie le lundi 26 courant de 10 heures à midi et de 2 heures à 5 heures du soir.

Communiqué.

Officiers de réserve. — Le colonel Murat, Directeur de l'E. P. O. R. de Digne invite MM. les officiers de réserve de l'infanterie de l'E. P. O. R. de Digne à assister à un exercice sur le terrain, dirigé par le colonel Thinus et MM. les officiers de réserve de l'artillerie de l'E. P. O. R de Digne à assister à un exercice dirigé par le capitaine Bassous.

Rassemblement le 25 mars à 14 h. au Lycée. Les exercices auront lieu à Le Péage, 2 km. 500 de Digne.

Le printemps.

Le printemps a fait son apparition en même temps qu'une chute neige se produisait dans la journée de mercredi. Déjà, de nombreux arbres étaient en fleurs, on craint que la présence de cette neige ne leur soit nuisible, mais le temps restant au doux il n'y a pas lieu de s'alarmer surtout si un bon soleil venait a faire son apparition.

LA PAPETERIE VALDOR recherche :

UN CHAUFFEUR DE CHAUDIERE sérieux et valide.

UN MAÇON pour l'entretien de l'usine.

MAISON Vve ANDRÉ seule spécialiste pour la région du **Vêtement et accessoires** masculins. *Grand choix de costumes confectionnés, chemises, casquettes et bonneterie fantaisie* pour hommes, jeunes gens et enfants.

Vêtements sur mesures dont la bonne coupe n'a d'égales que la qualité de ses tissus haute nouveauté et la modicité de ses prix.

La maison seule dépositaire de la nouvelle casquette à visière à pointe *La Glorieuse Record* la met en vente et la recommande à tous les élégants et à tous les sportmen.

A l'occasion de la foire, un cadeau proportionné à l'importance de l'achat sera offert à tout acheteur à partir de 100 francs.

Confiserie BROUCHON
SISTERON (*Basses-Alpes*)
Grand choix de Poissons d'Avril œufs et articles de Pâques.
Et toujours le « **VERITABLE SISTERONNAIS** »
R. C. N° 6 Téléphone 57

à l'Aiguille d'Or
60, Rue Droite, SISTERON
Mme HONORÉ
Couturière
Informe sa nombreuse clientèle, qu'elle tient à sa disposition un grand choix de nouveautés pour la Saison d'Été
Confection pour hommes, dames et enfants.
Tissus :-: Toiles :-: Lingerie bonneterie etc.

ON DEMANDE A ACHETER
Propriétés - Industries - Commerces
Procure rapidement CAPITAUX *écrire:*
PARIS IMMOBILIER 70, Rue Amelot, 70 PARIS

Mme BENARD PARIS
18, Bd Edgard-Quinet
Voit tout, assure réussite en tout,
Fixe dates évènements 1928 mois par mois
Envoyer date naissance et 17 fr. 50

ETAT-CIVIL

du 17 au 24 mars 1928

NAISSANCES

Raymonde Martinez, Rue Saunerie.

MARIAGES

Entre Albert Célestin Anatole Esmieu, entrepreneur de transports à Sisteron et Gabrielle Eyma Grimaud, sans profession à Sisteron.

PUBLICATIONS DE MARIAGES

Néant.

DÉCÉS

Joseph Roche, 81 ans, Rue de la Croix.

CASINO-CINÉMA
Samedi 24, Soirée à 21 heures
Dimanche 25, Matinée seulement
Avec ORCHESTRE SYMPHONIQUE
Paramount-Journal, actualités
MATOU CHEZ LES PHOQUES
comique
Il y a des fantomes dans la maison, *comédie en 2 parties*
VALEUR A L'ESSAI, —
MANUCURE, *comédie dramatique avec la grande vedette Bébé Daniels.*
Dimanche à 21 heures : **Tournée Roba,** *après la soirée GRAND BAL.*
La semaine prochaine, le plus beau film français : **la Femme Nue.**

CHEMIN DE FER
de Paris à Lyon et à la Méditerranée.

SERVICE AUTOMOBILE P. L. M.
entre la Gare et le Port de Nice.

Pour faciliter la traversée de Nice aux voyageurs à destination ou en provenance de Corse, un Service automobile P. L. M. fonctionne dans cette ville entre la gare et le port.

Prix 7 francs par voyageur, transport des bagages de cabine compris.

Retenir ses places au bureau des Coupés et omnibus de famille, à la sortie de la gare de Nice (à gauche) ou au débarcadère des paquebots venant de Corse.

Suites de Bronchites

Les bronchites récidivent chaque année aux mêmes époques et finissent par prendre la forme chronique et catarrhale. On tousse, on crache sans cesse et la congestion des voix respiratoires produit l'essouflement et l'oppression Il faut, dans ce cas, employer la Poudre Louis Legras ; la toux, l'expectoration exagérée, l'oppression céderont rapidement à l'emploi de ce merveilleux remède qui a obtenu la plus haute recompense à l'Exposition Universelle de 1900.

Une boite est expédiée contre mandat de 4 francs (impôt-compris. adressé à Louis Legras, 1, Boulevard Henri-IV. Paris.

La moto PEUGEOT
peut assurer vos services journaliers

Modèles 175 cm3 2 vitesses, chaines
" Chaines " 2.600 fr.
Voir les derniers modèles chez l'agent
Ch. FERAUD, Sisteron.
OCCASIONS A SAISIR :
Moto, " Griffon " ou " Terrot " 4 HP. 1927 4.500 fr,
" Peugeot " 3 HP. luxe 2 500 fr.
" Alcyon " 2 1/2 HP. 1.200 fr.
" Alcyonnette " 500 fr.
Vélo route; revisé garanti peinture neuve 100 fr.

FOURNITURES GÉNÉRALES POUR L'ELECTRICITÉ
Installations — Réparations
Entretien - Lumière
Force - Sonnerie
Travail soigné et garanti
L. BOCCARON, électricien
4, Traverse de la Place
-:- SISTERON -:-

L'Imprimeur-Gérant ; Pascal Lieutier.

© VILLE DE SISTERON

SECOURS-FEU

INVITATION

Lundi 26 courant, à 14 heures, sur le pré de foire aura lieu la **DEMONSTRATION** publique et **RIGOUREUSEMENT GRATUITE** de la puissance incroyable contre l'incendie des appareils " **SECOURS FEU** " le plus puissant et le plus simple de tous les **EXTINCTEURS**, sans **EAU**, sans **LIQUIDE**, sans **GAZ**, sans **MECANISME**.

Monsieur **ARMANET GEORGES**, agent général pour les Hautes et Basses-Alpes, invite toute la population Sisteronnaise et environnante à assister à ces expériences, pour glorifier l'une des plus intéressantes applications de la chimie moderne, **GARANTIE SURE** de victoire, dans le combat de ce grand fléau de l'hmanité qu'est le **FEU**.

En cas de mauvais temps, la démonstration sera renvoyée au samedi suivant.

Messieurs les candidats à la députation, Conseillers généraux, Maires, Conseillers Municipaux, employés d'administrations, assureurs, commerçants, etc.... sont spécialement invités à assister à ces expériences.

DEPOT
de la Cordonnerie Française
LÉON MAUREL
-:- 5, Rue Droite, Sisteron -:-

Bonnes et Belles Chaussures en tous genres

— Grand choix — de Pantoufles à bon marché

La clientèle profitera du Carnet familial.

CHAUSSURES sur mesures. Livraison rapide

—

La maison se charge des réparations

M. Maurel continue la vente des articles de bourrellerie et cordages avec baisse de prix.

Etude de Me **G. BUES**, notaire à SISTERON (Basses-Alpes)
Successeur de Me BOREL

Vente de Fonds de Commerce

Suivant acte aux minutes de Me **Buès**, notaire à Sisteron, du cinq mars courant, enregistré le sept du même fois, folio 178, case 833.

Monsieur Justin Alphonse **Pavier**, Maréchal-ferrant demeurant et domicilié à **Mison**, hameau des Armands.

A vendu à Monsieur Aimé Elisée **Chanuel**, Maréchal-ferrant, demeurant et domicilié au même lieu.

Les éléments corporels et incorporels, désignés dans l'acte précité et constituant **partie d'un fonds de commerce de Maréchalerie**, que Monsieur **Pavier** exploitait à **Mison**, hameau des Armands, dans un immeuble appartenant à Monsieur Aimé **Corréard**.

Oppositions dans les dix jours de la deuxième insertion en l'étude de Me **Buès**, notaire à Sisteron, domicile élu.

Pour deuxième avis :
BUES.

HERNIE

Membre du Jury et Hors Concours

R. C. Sisteron 152.310

Grâce aux célèbres Appareils sans Ressort à

COMPRESSION SOUPLE

de **M. GLASER** le grand spécialiste de Paris, 44, Boulevard Sébastopol, la hernie, infirmité dangereuse, n'est plus désormais qu'un vain mot.

Devant de tels résultats, garantis toujours par écrit, les personnes atteintes de hernies doivent s'adresser à **M. GLASER**, qui leur fera gratuitement l'essai de ses appareils à

MANOSQUE, 10 Avril, hôtel Pascal.
SISTERON, 11, Hôtel des Acacias
LES MÉES, 12, Hôtel Barras.
FORCALQUIER, 13, hôtel des Lices.
DIGNE, 14, de 11 heures à 2 heures, hôtel Boyer-Vistre.

Nlle Ceinture Perfectionnée pour déplacement de tous organes. Traité de la Hernie, fc sur demande à M. GLASER 44, Bd Sébastopol, Paris

---

On demande un apprenti typographe à l'Imprimerie du *Sisteron-Journal*.

BUVEZ L'EAU MINÉRALE
de SAINT-PIERRE-D'ARGENÇON
GARANTIE NATURELLE
Exempte de gazéification artificielle R. C. Gap N° 1468
Pour renseignements, écrire au Directeur de la Source de St-Pierre d'Argençon (H-Alpes)

Teinturerie Niçoise
D'AIX-EN-PROVENCE
DÉPOT : Mme MARGAILLAN
Maison Bourgeon, 55, Rue Droite, 2me étage
SISTERON —

Location d'Autos
LA SUPER LIMOUSINE 4 ET 6 PLACES
DOUBLE SEPARATION -:- DERNIER CONFORT
TAXI : JEAN RULLAN
Téléphone 17. — **SISTERON** — Rue Mercerie No 6

LIQUIDATION
Edouard RAVOUX
NOUVEAUTES - Grand'Place - Sisteron

Fonds de commerce à céder et magasin à louer

Location d'Automobiles
les taxis : JEAN GALVEZ
sont les mieux suspendus et les meilleur marché au kilomètre, adressez-vous
12, **Rue de Provence, SISTERON**
—o— ***TELEPHONE 2.*** —o—

ELECTRIC-AUTO
C. FIASTRE
51, Rue Droite - SISTERON - Basses-Alpes
Téléphone 71 — Registre du Commerce Digne No 827.

ACCUMULATEURS
DYNAMOS -- MAGNETOS
Accessoires Electriques
RÉAIMANTATION
VENTE -- RÉPARATIONS

EQUIPEMENT ELECTRIQUE de Voitures
BOBINAGE de Dynamos et Magnétos
Charge et entretien -- Accumulateurs --

Location d'Automobiles
-:- *Voitures fermées et confortables* -:-
TAXI ALLIBERT
CAFE DES ALLIES
Téléphone 3. ***SISTERON.***

© VILLE DE SISTERON

GARAGE CENTRAL

BUES FRERES

Automobiles et accessoires - Poids lourds - Tracteurs agricoles
Moteurs à explosion et électriques

Téléphone 18 — Place de l'Eglise — Adresse Télégraphique BUES autos, SISTERON

---

les Automobiles

CITROËN

SONT :

simples-robustes économiques-bon marché

COMPAREZ LES PRIX ! !

Une conduite intérieure CITROEN cataloguée 25.600 frs. est livrée avec éclairage et démarages électriques, dispositif d'éclairage "Code" avertisseurs de ville et de route. essuie glace automatique ; montre, compteur kilométrique, indicateur du niveau d'essence, freins sur les 4 roues avec *Servo frein* filtres à air, à huile et à essence, thermomètre de radiateur, miroir rétroviseur, peinture émail avec filets, garnitures intérieures, premier choix sièges ajustables à volonté, outillage complet, 5 roues garnies, enjoliveurs de roues, etc., etc.

Demandez des renseignements sur la FAMILIALE 6 places 9 cv. et sur la conduite intérieure demi-luxe à 22.600 francs.

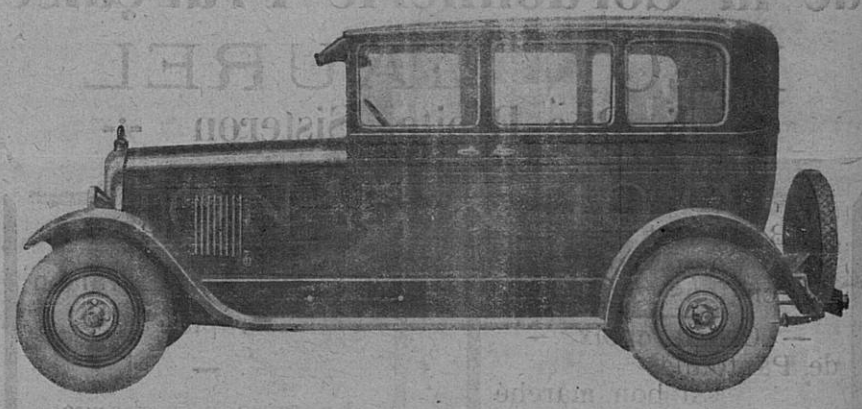

---

atelier Mécanique de Réparations

AVEC OUTILLAGE PERFECTIONNÉ - AGENCEMENT MODERNE

Dépannage **Rapidité d'execution — Prix moderés** Remorquage

STOCK DE BANDAGES POIDS LOURDS

toutes dimensions en magasin

Mise en place
IMMEDIATE
par
presse hydraulique

STOCK DE PNEUMATIQUES

Stock de Roulements à Billes et de Pièces de rechange de toutes marques

DEPOT DES BATTERIES DININ
charge d'accumulateurs

ESSENCES ET PETROLES
— gros et détail —
Dépositaires de DESMARAIS frères

AUTOMOBILES D'OCCASION 5 & 10 C. V.

Le gérant :

Vu pour la légalisation de la signature ci-contre, Le Maire,

© VILLE DE SISTERON