47e Année - N° 3407. Le N° 0 25 c. PARAIT LE SAMEDI 16 Février 1935

SISTERON-JOURNAL

REPUBLICAIN DE GAUCHE

Politique - Littéraire - Sportif - Commercial et d'Annonces Judiciaires

ABONNEMENTS
payables d'avance
Basses-Alpes et départements limitrophes ..... 13 francs.
Autres départements ..... 15 francs.
Etranger ..... 25 francs.
On s'abonne dans tous les Bureaux de — Poste —

Administration et Rédaction : 25, Rue Droite, 25, SISTERON
R. C. Sisteron 117. C.-C. Postal Marseille 156-36.
Fondateur : A. TURIN — Directeur-Gérant : M.-PASCAL LIEUTIER

— Les manuscrits non insérés ne seront pas rendus. —

Les annonces sont reçues à l'AGENCE HAVAS, 62, rue de Richelieu, (2e), *et au Bureau du Journal.*

ANNONCES
Judiciaires, (la ligne) 1,50
Réclames, (la ligne) 1,50
Commerciales, (la ligne) 1,50
Pour les grandes annonces et les annonces répétées, on traite degré à gré.

QUESTIONS DU JOUR

Contre le pessimisme et la thésaurisation

Il n'y a pas longtemps que M. J. Tannery est gouverneur de la Banque de France. Lors de sa nomination je me suis permis d'examiner les possibilités de crédit de l'Etat Français et de commenter la mise à la retraite prématurée de l'ancien gouverneur M. Moret. Ce changement à la tête de notre institut d'émission a provoqué, comme il fallait s'y attendre, une longue polémique dans la grande presse. On sait que M. Moret était partisan farouche de l'indépendance de notre Institut national.

M. Tannery acceptait avec sa nomination de gouverneur, à porter le plafond des émissions de bons du Trésor à court terme de 10 à 15 milliards, le gouvernement ayant besoin de cette somme pour mener à bien sa tâche de redressement économique du pays.

J'ai lu avec beaucoup d'attention le compte-rendu des opérations de l'exercice 1934 que M. Tannery a présenté au nom du Conseil Général à l'Assemblée générale des actionnaires de la Banque de France du 31 janvier.

Il débute par un long exposé sur la politique monétaire de la France. Dans ses considérations générales il n'omet pas de nous entretenir de la crise, dont toutes les nations continuent à être victimes, à des degrés divers, naturellement. Cette crise ne s'est pas atténuée, le moins du monde, en 1934. Il était nécessaire de procéder avant tout à un travail d'adaptation. Point n'est besoin d'ajouter que des résultats appréciables ont été obtenus, sans pour celà aboutir à un assainissement général et définitif.

Le malaise persiste, l'esprit d'entreprise ne se développe qu'avec la plus grande hésitation. C'est la crise dans la plus grande acception du mot. Pourtant une détente s'est manifestée ces dernières semaines dans les relations internationales, sans pour cela alléger cette athmosphère d'inquiétude et de déception qui carcatérise encore ce début d'année. L'instabilité des monnaies ne peut qu'arrêter toute reprise du commerce international et condamner chaque pays à se replier sur lui-même, en recherchant par des artifices une prospérité bien illusoire et dangereuse.

Le rôle donc de la Banque de France est d'éviter l'aggravation de cette situation en défendant la stabilité du franc, nécessité non seulement nationale, mais aussi devoir d'ordre général. Une preuve de cette politique est la solidtité de notre franc, aujourd'hui gagé plus que jamais.

Quels sont les moyens dont nous disposons ? Quelques chiffres nous le diront mieux qu'un long exposé.

Au dernier bilan de l'exercice l'encaisse-or de la Banque s'élevait à 82.123 millions, pas loin du maximum atteint en 1932 qui était de 83.359 millions.

Alors qu'en 1932 et 1933 nos réserves avaient diminué successivement de1.700 millions et 9,500 millions, elles se sont accrues, cette année 1934, de près de 5 milliards.

Si le Trésor a largement bénéficié de l'abondance de captitaux à court terme, il n'en est malheureusement, pas de même sur le marché à long terme. Il n'y a pas encore d'amélioration dans les finances publiques. Le crédit de l'Etat français reste toujours sous-estimé. Or c'est l'activité économique du pays qui est la première victime de cette méfiance de l'épargne. La thésaurisation de l'or et des billets de banque se maintien toujours à un niveau très élevé. L'amélioration du marché à long terme n'est, par conséquent, subordonnée qu'au rétablissement durable d'une athmosphère de confiance dont les heureux effets se font déjà sentir.

Il y a thésaurisation, donc il y a richesse nationale. Il est indispensable de lutter contre la thésaurisation et d'anéantir le pessimisme systématique qui ne peut qu'arrêter toute initiative et perpétuer cet état de crise qui à la longue ne pourrait que nous paralyser. Evidemment, la France a connu des heures bien plus tragiques et des crises autrement graves que celles que nous traversons à l'heure actuelle. Toujours elle est sortie victorieuse. Avec de la confiance et de la volonté nous surmonterons les difficultés et la restauration financière de la France sera un fait accompli.

Redressement des finances publiques ; nouvelles compressions de dépenses ; réforme fiscale ; assainissement durable de la situation agricole ; autant de facteurs qui doivent aboutir à une reprise générale des affaires.

Reste le grave problème du chômage. Il ne pourra jamais être résolu si les pouvoirs publics ne se mettent activement et énergiquement à l'œuvre.

L'optimisme doit dominer. Il y a, certes, un développement de la crise mais la France montre une telle capacité de résistance et d'adaptation qu'il n'est pas douteux qu'elle ne sorte bientôt victorieuse. Le pays est solide, ce qui doit permettre, le moment venu, une reprise rapide de l'activité économique.

Ce n'est ni le courage ni la patience qui manquent à la nation. Elle en sortira victorieusement et l'avenir nous le prouvera.

Luttons donc de toutes nos forces contre le pessimisme et la thésaurisation. Le salut du pays en est l'enjeu.

Joé HOLZNER.

OSCO I BOUMIAN

Notre Baume occupe la chronique. Tant mieux. Je me réjouis de voir reprendre, avec larges et faciles emprunts au docte du regretté G. Tardieu, ce que j'ai résumé, pour intéresser tout le monde, en plusieurs articles.

Mais les bonnes choses ont besoin d'être redites.

Je félicite donc l'auteur de l'intéressante étude parue, samedi dernier ici-même et suis heureux qu'il en ait pris prétexte et occasion dans notre requête pour le clocher natal.

Il nous donne quelques références et documents, mais son dossier parait moins fourni que le nôtre.

L'important serait, en effet, d'écrire une histoire complète et intéressante, non avec des simples recueils d'archives, seulement précieux pour des chercheurs érudits, mais un livre pour tous.

Même après les louables volumes de de Laplane, l'histoire de Sisteron est à reprendre.

Comme l'écrit le modeste E.-L. il faut avoir des loisirs pour s'attaquer sérieusement à pareil labeur. Mais certains fonctionnaires n'en manquent point, si l'on en juge par leurs correspondances aux journaux ou leurs ouvrages imprimés. Nous en connaissons qui même ont à disposition le papier payé par les contribuables. Ils sont assez nombreux dans les ministères et ailleurs.

Un de ces Messieurs pourrait s'attaquer à l'histoire de chez nous et nous l'offrir gratis, puisque nous l'aurions soldée en complaisants et résignés contribuables.

Ne croyez pas à exagération. Voilà six ans, je rencontrai dans un chef-lieu, un jeune auteur en vacances. Matin et soir, il se rendait à la préfecture et j'admirai ce fonctionnaire consciencieux vraiment d'une ferveur déconcertante, je l'en louai lui témoignant admiration de pareil zèle.

Il éclata de rire et m'apprit qu'il achevait son roman redigé dans son bureau du ministère à Paris ; qu'il avait à la préfecture un endroit tranquille, du papier à discrétion et les services d'une dactylo, non compris ceux de l'huissier pour porter son courrier à la poste.

Le fonctionnarisme mème à tout et autorise tout, à condition de ne pas en sortir et de savoir s'en servir.

Excuses pour cette digression.

Une rectification : les armes avec chien tenant dans sa gueule un flambeau — symbole de Saint-Dominique, sont des Dominicains et non des Jacobins.

En 1902, nous trouvant à Barcelonnette, on découvrit dans une tombe, au lieu de l'ancien couvent des dominicains un squelette de moine avec à ses pieds celui d'un chien. Nous en donâmes l'explication d'après les annales de l'ordre.

Autre précision à la mention de notre aimable auteur de l'article sur *La Baume-lèz-Sisteron*, Raymond Mévouilhon ou de Mévouillon, ne fut pas un des plus illustres auteurs bas-alpins, mais évêque de Gap, puis archevêque d'Embrun, après avoir été prieur du couvent de La Baume. Le pape le choisit comme arbitre en plusieurs différends entre Louis de Savoie et des prélats. Il fut enterré en l'église Sainte-Madeleine, au couvent de La Baume.

J'ai conté, cette année même, avec compromis de légende et d'histoire une aventure du terrible Guillaume Mévouillon, seigneur de Pomet, sur la Méouge.

Ainsi vous aurez preuve de plus développer car les Mévouillon appartiennent à la région Sisteronnaise. Nous aurons à en raconter de bien singuliers faits et gestes.

Aussi vous aurez preuve de plus de la place de premier rang de La Baume, dans notre histoire et de la considération qu'il convient de lui accorder.

Emile ROUX-PARASSAC.

CHRONIQUE MUSICALE

Charles GOUNOD
La PROVENCE et la 2.000e de FAUST

En présence de M. le Président de la République et d'une affluence considérable, le monument de Charles Garnier, vient de monter avec une magnificence inouïe, la célèbre pièce de Gounod. Que d'éclat sous la coupole du premier théâtre du monde ! Et la foule élégante, fervente, gravissait le grand escalier de marbre entre deux haies de gardes en culottes de gala. Radiodiffusé dans la nuit du 31 décembre au 1er janvier, les derniers accords cessèrent vers 0 h. 30 de.... 1935, le vieil opéra de *Faust* doté d'une interprétation remarquable et d'une mise en scène fastueuse que seule la Scala de Milan peut présenter, put être entendu par l'univers entier. Représentation « historique » a-t-on dit à la gloire du grand compositeur celui dont la haute stature et la tête magnifique faisait appeler « le père éternel ».

Dans sa lettre de Londres, publiée par *Comœdia*, M. Bergex alias Bourgeois qu'il nous fut permis de saluer en Arles voici quelques années, écrit : « Bravo ! on n'a pas toujours « l'occasion de manifester une si ré- « elle satisfaction. La 2,000e de *Faust* « à l'Opéra ! voilà qui compte. En GrandeBretagne, l'œuvre de Gounod « est certainement la plus populaire « de tout le répertoire français. « Après viennent *Carmen* puis Sam- « *son et Dalila*. C'est aussi l'un des « opéras les plus joués, pour ne pas « dire le plus joué de toute la mu- « sique dramatique. Aussi avait-on « l'œil, disons plutôt l'oreille, sur « notre académie nationale de musi- « que et de danse à l'occasion de « cette solennité ».

M. Jacques Rouché, membre de l'Institut, directeur de l'Opéra, que le gouvernement vient d'élever à la dignité de grand officier de la Légion d'Honneur, peut être fier de son nouvel effort. Et M. Philippe Gaubert dirigea en partition entière avec un soin, une minute et une ferveur très remarqués. Entre les 4e et 5e acte, une exécution du Judex de *Mors et Vita* avec le concours de tous les artistes de l'Académie de musique, (ils étaient plus de 400 groupés autour du buste de Gounod, voir pour cela la photo magnifique de Manuel frères), acheva de donner à cette représentation son caractère de glorieuse apothéose. On a parlé de miracle. Nous en acceptons volontiers le terme. Mais on a parlé aussi de deux millième. Ce qui n'est pas tout à fait exact.

Dans son numéro du 22 décembre 1934, *Elxelsior*, relate l'histoire de *Faust*. D'abord le doute sur la première à l'Opéra le 4 mars 1869. Ensuite la négligence d'un régisseur distrait, oubliant d'indiquer il y a quelques années, le quantième des représentations sur les affiches, mais un de ses collègues zélé rétablit un jour un chiffre arbitraire auquel l'œuvre doit aujourd'hui d'atteindre sa deux millième représentation alors qu'en vérité ce n'est que la mille sept cent cinquante quatrième. Mais peu importe, on fétait la deux millième....

M. Rouché avait voulu que pour la distribution de *Faust*, tous les artistes fussent français. Cette intention souligne d'avantage le caractère national donné à cette soirée à laquelle assistaient en dehors du Chef de l'Etat, plusieurs ministres et tout ce qui dans Paris porte un nom dans les Lettres, les Arts, les Sciences.

Ceci dit, sait-on que bien des incidents marquèrent les premières représentations ? Mais pareil au buste qui survit à la cité, l'œuvre subsiste, splendide et profondément humaine.

Dans une lettre que publie *Comœdia*, M. Mathonnet St-Georges, nous dit comment Gounot faillit ne jamais terminer sa partition de *Faust* « Je souffre d'une sorte d'agonie « musicale, écrivait le compositeur « à Henri de St-Georges, l'un des « plus célèbres et des plus féconds « librettistes de l'époque, que je ne « sais même si j'achèverai la pièce « qui m'occupe en ce moment... ».

Ainsi cette délicieuse partition qui depuis plus de 75 ans parcourt le monde acclamée sous toutes les latitudes et par tous les peuples faillit demeurer ensevelie dans l'obscurité d'un tiroir !

Il est un admirateur de *Faust* dont on a jamais parlé qui ne s'est jamais lassé d'entendre cette œuvre. Ce personnage (!) le dernier empereur d'Allemagne, l'ex-kaiser lui-même, avait une prédilection toute particulière pour la musique de Gounot, écrite par Barbier et Carré, d'après le vieux maitre de Waimar. Nous tenons le renseignement de bonne source. Celui-ci nous a été donné dans la maison natale de Gœthe, par une haute personnalité allemande.

Voilà qui honore hautement les auteurs français déjà cités.

...Nous avons dit l'année dernière au moment de la 500e de *Mireille* à l'Opéra comique, dans quel état de délaissement, se trouvait en ce dimanche du 7 janvier 1934, jours précédents et jours suivants, le monument Gounod, par Mercier, au parc Monceau. Si nous avons été sévère à l'époque envers les services parisiens compétents, nous ne le serons pas moins aujourd'hui pour notre charmante voisine St-Rémy de Provence, dont nous avons en maintes occasions parlé en excellents termes. Il est depuis 1913, au moment des fêtes organisées à l'occasion du cinquantenaire de *Mireille* dont une représentation eut lieu au vallon St-Clair, en présence de Frédéric Mistral, là où le musicien était venu chercher l'inspiration pour sa divine partition, il est sur la route qui conduit aux Antiques, un buste de Gounod. Nous avons souvent remarqué que le buste ne présentait pas tout l'aspect de propreté désirable, ce qui est amérement regrettable pour les Saint-Rémois d'abord et les nombreux touristes qui visitent la *Perle de la Provence*.

Il est des souvenirs émouvants que ni le temps, ni les évènements ne peuvent effacer. Et le passage de Gounod dans l'antique Glanum, la chambre de l'hôtel Ville Verte, la maison des Roumanille où vécut l'illustre visiteur, parlent encore de cette époque héroïque. Nous sommes même surpris qu'il n'existe point à

© VILLE DE SISTERON

St-Rémy une société des *Amis de Gounod,* laquelle aurait entr'autre but, celui de veiller sur toutes ces reliques.

Tout ayant été dit sur la gloire de Gounod et plus près de nous sur son apothéose à l'aurore de l'année 1935, nos regards se tournant vers Saint-Cloud où en Octobre 1893, s'éteignit des suites d'une attaque d'apoplexie cette belle figure, dont les dernières pensées furent pour sa famille et pour M. Henri Büsser, comme son Maître, grand prix de Rome de musique. Pour ce, nous nous rapportons à Maurice Barrès qui dans son livre : *Du sang, de la volupté et de la Mort* nous relate ses impressions recueillies au moment des obsèques : « ....A l'heure « qu'on enterrait Gounod, je suis « allé voir l'automne à Versailles. « De ce parc où je vais chaque an- « née à même date, promener parmi « les somptueuses tapisseries d'octo- « bre des sentiments trop bigarrés, « je me suis associé aux funérailles « de Gounod qui eut le don des lar- « mes..... ». (Suit une prière à M. « Jean Gounod fils de l'illustre mu- « sicien). .....Où j'aime Gounod, c'est « avec les années, quand son ardeur « prit quelque chose de plus mal et « que son feu devenant une flamme « vacillante, avec d'admirables lu- « eurs, jeta des éclairs sur ces pieux « objets d'art et d'amour vers quoi « le vieillard tendait encore ses « mains tant caressées et tremblantes

« A travers les allées de Versailles, « quand je suivais de cœur le cercueil « de cet enchanteur des femmes, au- « tour de nous les feuilles tombaient « en tournoyant et avec un léger « bruit se couchaient où pourrir. L'é- « mouvante journée sous un ciel vio- « let ! Je n'ai jamais connu d'enter- « rement où l'on goûtait avec plus « de volupté, le repos des choses in- « finies..... ».

Eugène LAPLACE.

Les Bas-Alpins de Marseille

« Les Enfants des Basses-Alpes de Marseille » ont donné samedi leur grand bal annuel paré et masqué et travesti ; dans les beaux salons de l'Hôtel du Louvre et Paix. Cette nuitée a remporté un vif succés, une très grande affluence a donné à ce bal de famille, une animation considérable jusqu'au petit matin.

De très jolies toilettes des travestis de bon goût donnèrent à cette réunion un cachet de gracieuse gaité. Les Bas-Alpins étaient venus en foule. On peut dire que tous les cantons de nos Alpes étaient représentés. Des sociétés amies qui contiennent aussi beaucoup d'Alpins, étaient fort bien représentées : La Famille, Les Intrépides, Les Allobroges et les félibres du *Calen* ont fraternisé dans la joie avec les gavots.

Après le défilé traditionnel, exécuté aux sons d'un jazz harmonieusement cacophonique, le jury a attribué aux travestis les prix suivants par catégories :

Enfants-couples : 1er, Les Sisteronnais ; isolés : 1er, Bergère Wateau ; 2me, Tyrolienne ; 3me, Petite fille.

Dames : 1er, Le Muguet ; 2me, La Niçoise ; 3me, La Bohémienne.

Messieurs : 1er, Pêcheur napolitain ; 2me, Empire.

Couples : 1er, Accords Franco-Italien ; 2me, Espagnols.

Groupes : 1er Espagnols ; 2me, Zorros-Originaux ; Les nouveaux Riches.

Les plus remarqués parmi les travestis ont été : Mlle Jolet, en Bergère Wateau, fort gracieuse ; Les Accords Franco-Italiens, Mlles Ricard et Bernard ; Les Sisteronnais Géo et Rité Signoret ; ainsi que les Nouveaux Riches dont nous n'avons pu avoir les noms.

Les Artisants de cette belle réussite, de bons Bas-Alpins, sont : Les commissaires, Arnoux Léon, Bertrand, Bouffard, Bret, Combes, Daumas, Granarolo, Seurin, auxquels il faut joindre le trésorier Lavigne, le président E. Jolet, ainsi que son adjoint, L. Signoret.

Il est à noter que la vaillante doyenne, Mme Imbert, vice-présidente, a assisté à la fête avec sa famille et n'est pas partie la première.

Et maintenant à la Mi-carême !

L.-S.

A Marcel PROVENCE

Chevalier de la Legion d'Honneur

Faïncier, journaliste, imprésario, félibre,
Archéologue encore, et paladin de l'art,
Et, Danton provençal qui servirait Ronsard,
Animateur fougueux entraînant ce qui vibre ;

Aussi latin qu'on l'est sur les rives du Tibre,
Les yeux au loin, portant le but dans le regard,
La canne en main, comme un soldat son étendard,
La cape au vent, tel un voilier sur la mer libre ;

Cinglant dans la tempête et frôlant les écueils,
L'âme pleine du feu de tous les beaux orgueils,
Le voyez-vous aller, fringant, Marcel Provence ?

Et le rouge ruban qui brille à son revers
C'est, tombé du couchant où le soleil avance,
Un bout de ce ciel pourpre épinglé par des vers !

Georges GEMINARD.

Caisse Mutuelle Chirurgicale

des Basses-Alpes

Dimanche 3 février, la caisse mutuelle chirurgicale des Basses-Alpes tenait son assemblée générale annuelle, sous la présidence de M. Mabru, directeur de l'Energie Electrique de Sainte-Tulle, assisté de M. Tartanson, avocat à Digne, de M. le Docteur Caire, à Manosque, vice-présidents, et de M. le Docteur Jouve, chirurgien à Digne, secrétaire. Y assistaient en outre représentant la majeure partie des membres participants du département, M. le docteur Métral, des Mées, M. Rinaldi, de Digne, M. Martin, de Riez M. Branchetti Ch., de Thorame-Haute, tous, administrateurs, et divers mutualistes du chef-lieu. Ce sont fait excusés pour raison majeure M. Sellier, trésorier, et M. Colomb, de Sisteron, administrateur.

M. Mabru, président, déclare la séance ouverte et dans une allocution fort courtoise souhaite la bienvenue à tous les membres présents parmi lesquels sont ceux qui ont le plus contribué à la marche ascendante de la caisse mutuelle chirurgicale des Basses-Alpes.

Il félicite plus particulièrement le Docteur Jouve, secrétaire, dont les efforts constants ont permis à la société débutante d'obtenir des résultats satisfaisants. Le Docteur Jouve, secrétaire, a été secondé dans sa tâche par tous les membres du conseil dont il convient de souligner l'activité, de chacun, dans sa circonscription. La démission du trésorier, M. Sellier, directeur de la Banque de France, apppelé en avancement à la direction de la succursale d'Orange, soulève les regrets unanimes de tous les membres.

Animé du plus bel esprit mutualiste, M. le Président termine en invitant tous ceux qui ont contribué à la création de la caisse mutuelle chirurgicale des Basses-Alpes, de persévérer dans leurs efforts afin qu'elle atteigne le premier plan des sociétés de secours mutuels analogues.

La parole donnée au secrétaire, celui-ci communique à l'Assemblée, son rapport technique sur la situation générale de la société, à l'issue de son premier exercice commencé le 1er octobre 1933 et clos le 31 décembre 1934.

Membres participants. — Sans s'étendre ici, sur tous les détails de ce rapport, il importe que le Bas-Alpin sache qu'après quinze mois d'existence leur société de secours mutuels comptait 1.302 adhérents et qu'à ce jour, grâce au recrutement récent d'un groupement compact elle compte plus de 1.500 adhérents parmi lesquels la majeure partie sont des membres participants auxquels s'ajoutent quelques membres honora-ires. Il y a lieu de constater que c'est à une moyenne d'environ cent par mois, que sont, actuellement encore, enregistrées les adhésions.

Prestations. — Les prestations payées au cours du premier exercice s'élèvent à 23.972 fr. 50.

Pour faciliter le malade dès sa guérison il signe son mandat de paiement et entièrement libéré il sort de la clinique sans bourse déliée.

Malgré l'esprit très large avec lequel les adhésions ont été recueillies le montant des prestations n'a pas été très lourd.

Frais de gestion. — Une judicieuse clairvoyance du bureau a borné les frais de gestion à l'achat indispensable des registres imprimés et livrets individuels et au traitement du comprable. Ces frais s'élèvent à 11.816 fr. 85 et ont été largement couverts par les fonds libres des cotisations des membres honoraires et du droit d'admission.

En résumé, la situation financière de la société s'établit comme suit:

Recettes : Membres honoraires, 910 frs. ; mebres participants, 52.745 frs. ; droits d'entrée, 11.480 fr. Précomptes de garantie, 4.920 frs. prestations assurances sociales, 720 fr. ; intérêts et divers, 791 fr. 64 ; total, 71,566 frs. 64.

Dépenses : Prestations, 23.972 frs. 50 ; frais de gestion, 11.816 fr. 85 ; total, 35.789 frs. 35 ; solde à nouveau, 35.777 frs. 29.

Fonds de réserve. — Comme il est facile de le constater sur le résumé des opérations ci-dessus, l'excédent des recettes sur les dépenses de l'exercice 1933-34 s'élève à 35.777 frs. 29.

Conseil d'administration — Pour compléter le conseil d'adminsitration ont eté nommés à l'unanimité : M. Martin Amédée, à Digne, M. Léon, à Digne, et M. Garbies, à Manosque, administrateurs de la C. M. C.

Rien n'étant plus à l'ordre du jour la séance est levée.

***

Afin d'éviter toutes confusions, il est rappelé à tous les Bas-Alpins les conditons les plus avantageuses de la caisse mutuelle chirurgicale des Basses-Alpes. La C. M. C. est la seule société de secours mutuels qui, dans les Basses-Alpes, garantit la gratuité absolue du risque chirurgical. De plus elle laisse dans le département le libre choix du chirurgien et de la clinique.

En cas de spécialité chirurgicale le malade a le libre choix du chirurgien en dehors du département, le tarif de responsabilité des honoraires et la journée de clinique lui sont toujours garantis.

En résumé la gratuité absolue du risque chirurgical et le libre choix du chirurgien sont les deux grands réels avantages qu'offrent à ses adhérents la caisse Mutelle chirurgicale des Basses-Alpes.

Le stage à l'entrée n'est que de six mois avec des facilités à partir du quatriéme mois.

De plus, le Bas-Alpin ne doit pas perdre de vue que la caisse Mutuelle chirurgicale des Basses-Alpes est la sienne, et que le fonds de réserve qu'elle pourra se constituer ne sera jamais exporté au delà des limites du département. Les membres dont la bonne santé évitera l'intervention chirurgicale auront la satisfaction de voir, si la prospérité de la société le permet, leurs cotisations employées à des œuvres sociales locales.

Que chaque Mutualiste qui saura apprécier les bienfaits de la Caisse Mutuelle Chirurgicale des Basses-Alpes s'efforce à la faire connaître autour de lui et il rendra service à son semblable en l'engageant à venir grossir le nombre des adhérents.

Pour tous renseignements s'adresser à la Caisse Mutuelle Chirurgicale des Basses-Alpes (siège social à Digne).

De la prudence dans vos assurances
Faites confiance à la « Providence »
Fred. CODOUL, 33, Rue Droite,
— — SISTERON

N'ACHETEZ PAS UN
VELOMOTEUR
sans consulter :
PAUL ALBERT
Avenue de la Gare — SISTERON

Voyez le nouveau
PEUGEOT
—o— 2 vitesses —o—
moteur avec cylindre chemisé
et le
VERLOR
—«»— moteur 4 temps —«»—
CE SONT DEUX MERVEILLES

Chronique Locale et Régionale

SISTERON

Consultation de Nourrissons. — Aujourd'hui consultation de nourrissons de 10 à 11 heures.

Le comité informe les retardataires que les primes d'assiduités non retirées aujourd'hui seront mises de coté en vue de la distribution de fin d'année 1935.

Tout pour la T-S-F
Agence exclusive
Philips & Ducretet
Vente —o— Echange
Atelier Spécial de Réparations
—o— Toutes les marques
— Stock pièces et Lampes —
Pose antenes et Filtres anti-parasites
C. Fiastre & Scala
Distributeurs Officiels
et Réparateurs Agréés
S. A. R. L. au capital de 20.000 frs.
Rue de Provence — SISTERON
Téléphone 101 et 3.

Adjudication d'une Entreprise de Transport de Dépêches. — Le 12 mars 1935, à 11 heures du matin, il sera procédé, en séance publique, à la direction des Postes à Digne, allée des Fontainiers, n° 6, à l'adjudication de l'entreprise de transport de dépêches à exécuter en automobile de Sisteron gare à Authon.

Les personnes qui désirent prendre part à cette adjudication doivent en faire la demande par écrit au Directeur des Postes et des Télégraphes à Digne le 28 février 1935 au plus tard.

Elles devront joindre à leur demande une pièce établissant leur nationalité (carte d'électeur, livret militaire, etc..)

Elles peuvent prendre connaissance du cahier des charges à la direction des Postes et des Télégraphes à Digne et aux bureaux des Postes et des Télégraphes à Sisteron et St-Geniez.

A LOUER
PETIT JARDIN. s'adresser à Mme DOU, au Gand, Sisteron.

T. S. F.
les plus grandes marques :
DUCRETET — PHILIPS —o—
—o— SONORA — MALONY —
chez :
AUTOS-SPORTS
Ch. FERAUD — SISTERON
Réparations de toutes marques.

Avis important aux agriculteurs producteurs de blé. — En application de l'article 3 de la loi du 24 décembre 1934, tout propriétaire, fermier ou métayer, produisant du blé, devra déclarer, chaque année avant le 1er avril, à la mairie de la commune où se trouve le lieu de son exploitation :

a) La superficie totale des terres labourées de son exploitation ;

b) Dans le cas ou l'exploitation s'étend sur plusieurs communes la superficie des terres labourables et de celles ensemencées en blé dans chacune d'elles ;

c) La superficie des terres labourables qu'il a ensemencées en blé d'hiver ;

d) Celle qu'il a ensemencées ou se propose d'ensemencer en blé de printemps ;

e) Les quantités de blé qu'il a récoltées l'année précédente.

Ces déclarations seront affichées dans chaque mairie.

Un état récapitulatif des déclarations sera transmis par le maire, avant le 5 avril, au Préfet du département.

Tous les intéressés qui n'auront pas fait les déclarations ci-dessus prescrites seront privés des avantages de la législation sur les blés, notamment en ce qui concerne les opérations de stockage, report, exportation, échange contre pain, dénaturation, etc..

Pour que le Gouvernement puisse prendre en toute connaissance de cause les mesures nécessaires à la protection du marché du blé, il doit être exactement renseigné sur la situation des récoltes.

MM. les producteurs ont intérêt à faire les déclarations visées ci-dessus avant le 1er avril 1935.

***

MM. les agriculteurs et MM. les minotiers sont informés que les blés destinés à la consommation familiale sont assujettis au paiement de la taxe à la mouture, qui est de 3 frs. par quintal pour les moyens broyant au maximum 12.000 quintaux par an, 4 frs. de 12.001 quintaux à 50.000 quintaux, 5 frs. à partir de 50.001 quintaux.

CABINET DENTAIRE
A. SILVY
CHIRURGIEN-DENTISTE
Cabinet ouvert tous les jours
13, Rue de Provence — SISTERON

AVIS. Le Préfet des Basses-Alpes porte à la connaissance de MM. les Conseillers Généraux, Conseillers d'Arrondissement, Maires, Présidents des syndicats d'électrification, que M. Noël, ingénieur-adjoint du génie rural, se tiendra à leur disposition tous les samedis, à dater du 9 courant, à la préfecture, 2me étage, pour tous renseignements concernant les projets d'Electrification du département.

A la patisserie ROBION
Ses spécialités :
— LES PANETONS DE MILAN —
— LE GATEAU MARGUERITE
LE CHAPEAU DE NAPOLEON —
gateaux pour les Touristes
LA LEVURE AMERICAINE
—«»— chez ROBION, 6 fr. le kilo.

© VILLE DE SISTERON

On nous communique :

Paradoxe ! Paradoxe ! — Au temps jadis lorsque Sisteron était encore sous-préfecture et chef-lieu d'arrondissement nous nous lamentions sur l'abondance de neige qui tombait au cours des hivers qui étaient très précoces. Elle tombait en telle quantité que c'est à peine si à Pâques elle fondait sous les rayons du soleil car de nombreux tas subsistaient sur nos places publiques tandis que la rue Droite était bordée de glaçons qui ne disparaissaient qu'aux grands jours. C'était triste et lamentable.

A monde nouveau
Atmosphère nouvelle

Cette année, par je ne sais quel phénomène atmosphérique, la neige ne tomebra pas, du moins à Sisteron, alors qu'elle a tombé sur la côte d'Azur et de partout. C'est un radio céleste qui nous apprend cet évènement.

Pour si paradoxal que celà puisse être, cet évènement local met au désespoir une jeune société de ski qui s'est créée au cours de cet hiver, dont le vœu sincère est de voir nos côteaux et nos plaines couverts de neige. On dit même qu'imitant les preux chevaliers de St-Louis qui allaient en terre Sainte aux cris de Dieu le veut ! Dieu le veut ! Nos sportifs en ski projeteraient de partir en croisade vers le mont Cinaï aux cris de la neige ! encore de la neige ! toujours de la neige ! !

Mes amis, si contre toute vaine attente vous ne voyait pas la neige tomber ne soyez pas au désespoir apprenez qu'à côté du mal il y a le remède. Le voici.

Nous ayons un stade de fraîche construction sur lequel doit jouer l'exellente société de foot-ball de notre ville. Elle n'y joue pas, nous ignorons le pourquoi..... Ce stade s'il n'est pas beau il est tout au moins libre et pas encore embarrassé de détritus ni de voitures de romanichels. S'il ne peut servir pour le ski faites -en une patinoire en faisant déverser sur ce terrain le canal qui est à proximité, la nappe d'eau répandue gélerait dans la nuit et, l'opération répétée plusieurs fois donnerait au bout de trois nuits, une magnifique patinoire qui vous donnerait en période d'exercices l'illusion de vous trouver dans les Alpes tyroliennes alors que vous serez à Sisteron. Ce serait aussi une nouvelle destination donnée à ce stade inoccupé pour le moment. Je vous présente mon idée pour ce qu'elle vaut.

C.-B.

CASINO-CINEMA

AUJOURD'HUI en soirée
DEMAIN, matinée et soirée

ACTUALITES PARAMOUNT
AVIGNON et son PALAIS, documentaire.
LES CARTES POSTALES
scketch avec Sidonac, André Champeaux.
L'OGRE DE LA MONTAGNE
dessins animés sonores

Cantique d'Amour

avec — Marlène Dietrich —

« La femme qui est toutes les femmes... »

L'une des idoles du monde, est la prestigieuse vedette de CANTIQUE d'AMOUR, un film qui laissera dans tous les cœurs une impression saisissante.

VARIETES-CINEMA

AUJOURD'HUI
DEMAIN, matinée et soirée

Cette semaine un programme merveilleux.

ACTUALITES - PATHE-JOURNAL
Le GROS LOT de CORNEMBUIS un film d'André Hugon, avec Sinoël et Simone Paris.

—«»— Dessins animés sonores

MAURIN DES MAURES

avec Berval, Aquistapace, et une floppé d'artistes marseillais qui peuplent la forêt du Don, les Maures et l'annonce de la plus hilarante gaité.

La semaine prochaine :
—«»— L'ILLUSTRE MAURIN

Etat-Civil

du 8 au 15 février

DÉCÉS

Henri Eloi Aubergat, 76 ans, hôpital. — Louise Elisabeth Blanc, Vve Chabaud, 73 ans, rue Pousterle.

NAISSANCES
PUBLICATION DE MARIAGES
MARIAGES

Néant.

Une assurance sur la vie
Vous otera bien des soucis.
Fred. CODOUL, 33, Rue Droite,
— — SISTERON

VOUS POUVEZ GAGNER

700 à 1.000 frs par mois chez vous. Travail facile dans loisirs, timbre réponse. Ecrire : B. Gabriel, à Bièvres (S-et-Oise). 22 f.

PRÊTS

rapides avec ou sans garantie hypothécaire à partir de 5.000 frs et depuis 4 0/0. Avances sur récoltes. Aide pour s'établir ou prendre gérance. Procurés par interm. CAISSE CENTRALE, 56, rue Lafayette, PARIS. Etude et réponses gratuites.

BANQUE des ALPES

Ancienne Banque Chabrand & Caillat
Capital : 6 Millions entièrement versés

Siège Social à GAP : 12, Rue Carnot
TÉLÉPHONE: 0.15 ET 1.97

AGENCES
SISTERON
BRIANÇON
EMBRUN
LARAGNE
SEYNE-LES-ALPES
SAINT-BONNET
VEYNES

Toutes opérations de BANQUE et de TITRES
CHANGE
LOCATION de COFFRES-FORTS
au siège et dans les Agences

Pourquoi l'imiter votre garantie à 200.000 ? Souscrivez une police « Garantie illimitée »
Fred. CODOUL, 33, Rue Droite,
— — SISTERON

Ce fameux violoniste, vous ne l'entendrez qu'à **MOITIÉ**

...avec un poste qui rendra méconnaissables les prouesses de l'illustre archet...
Vous ne perdrez rien de son jeu - même les pianissimi les plus délicats, - avec le Philips 638.
Le 638 ! - Tous les perfectionnements de la Super-Inductance : pur comme sait l'être un Philips, il vous apporte la joie radiophonique à 100 %.

PRIX IMPOSÉ 1.875 FRS

PHILIPS 638
A SUPER-INDUCTANCE
Demandez-nous de l'écouter chez vous

C. FIASTRE et M. SCALA
Distributeurs Officiels « PHILIPS »
6, Rue de Provence, SISTERON
Téléphone 3 et 101.

à vendre

petite propriété sise au quartier de Bas Sarrebosc, comprenant cabanon bâti, 2 pièces, arbres fruitiers et prairie, touchant Bougerel.

Pour tous renseignements, s'adresser à M. GIROUSSE, maison Roman, place de l'horloge, Sisteron.

Service Régulier par Autocars

SISTERON - DIGNE - SISTERON
P. BUES, SISTERON — *Télép.* 0.20

Sisteron, station :
Café du Commerce, Télép. 61.

Bureau à Digne : *Café des Sports, Boulevard Gassendi, Tél.* 0.86.

HORAIRE

Matin

1r *service*		*service*	
Sisteron	7 h.	Digne	9 h.
Digne	8 h.	Sisteron	10 h.

Soir

3e *service*		4e *service*	
Sisteron	13 h.	Digne	17 h. 10
Digne	14 h.	Sisteron	18 h. 15

Prix des places : Sisteron-Digne, 8 frs.

Vous ne trouverez nulle part ailleurs un sommaire comparable à celui du N° 1er février

Est-ce une maffia qu ipille et incendie nos châteaux ?
Une étoile vient d'exploser ?
Cinquante-huit photographies uniques au monde, ou la capture des grands fauves.
Et quinze autres articles, plus de six mille lignes de teuxte, 150 illustrations.

HERNIE

JE SUIS GUERI. — C'est l'affirmation de toutes les personnes atteintes de hernies qui ont porté le nouvel appareil sans ressort de **M. GLASER** le Grand Spécialiste de PARIS, 44, Bd SÉBASTOPOL
En adoptant ces nouveaux appareils, dont l'action **bienfaisante** se réalise **sans gêne**, sans **souffrances** ni **interruption** de travail, les **hernies** les plus **volumineuses** et les plus **rebelles** diminuent instantanément de volume et disparaissent peu à peu **complètement**.
Devant de tels résultats **garantis toujours par écrit**, tous ceux atteints de hernie doivent s'adresser sans retard à M **GLASER** qui leur fera gratuitement l'essai de ses appareils de 9 à 4 h. à

SISTERON, 4 mars, Modern' Hôtel des Acacias.
DIGNE, dimanche 10 mars, Hôtel Boyer-Mistre.

CHUTES MATRICE et tous organes, varices, orthopédie.
M. CLASER, 44, bd Sébastopol, PARIS.

Un bon remède

Contre l'oppression, la toux spasmodique et invétérée des vieilles bronchites, contre les crises d'asthme, contre l'essoufflement, le catarrhe, l'emphysème, il faut employer la poudre Louis Legras qui a obtenu la plus haute récompense à l'exposition Universelle de 1900. C'est un remède infaillible. Le soulagement est instantané et la guérison s'établit progressivement.

Une boîte est expédiée contre mandat de 5 frs 25 (impôt compris) adressé à Louis Legras, 1 Boulevard Henri IV, à Paris.

Sisteron — Imprimerie P. Lieutier
L'Imprimeur-Gérant : P. LIEUTIER

L'ALLIANCE HORLOGÈRE

Manufacture Fondée en 1865
Directeur J. ENGINGER
Diplômé de l'Ecole Nation. d'Horlog. - BESANÇON
Récompenses : Médaille d'Or, Académie Nation', Paris — Médaille Internationale, Vienne, Philadelphie Exposition Universelle, Paris — Prix des 5 Meilleurs Chronomètres déposés à l'Observatoire National de Besançon — Plusieurs autres médailles.

offre pour 45 FRS

Un COUCOU-chantant en ouvrant le bec, aux heures, aux 1/4, 1/2 et 3/4, exacte reproduction du cliché, haut' 30 cm, larg' 19 cm, bois ciré, sculpture artistique, marche précise Garanti 5 ans. **Satisfaction complète assurée.** Emballage gratuit.

Comparez ce qui peut vous être offert ailleurs, et vous comprendrez la sécurité que vous aurez en adressant votre commande à une **Maison de Confiance** dont la réputation est établie **depuis 1865** dans la Métropole Horlogère. **Commandez à la Manufacture**

L'ALLIANCE HORLOGÈRE
Rue Gambetta — BESANÇON (Doubs)
Tout ce qui concerne l'Horlogerie et la Pendulerie.

INUTILE de PAYER d'AVANCE

Contre la crise de printemps

« Encore la crise » ? allez-vous dire

Non, nous ne voulons pas vous parler de la crise économique mais d'une autre crise qui vous menace personnellement au changement de saison et que vous pouvez, que vous devez éviter : la crise du sang. !

Le printemps est en effet le moment où le sang se met en mouvement, obéissant aux mêmes forces naturelles qui font bouillonner toute la création à la fin de l'hiver votre sang est encombré, alourdi de poisons naturels accumulés pendant la saison froide. S'ils ne sont pas éliminés, le sang en se remettant en mouvement, les répandra dans le corps entier, où ils provoqueront soit une éruption de boutons, soit un réveil de rhumatismes, soit une crise de foie, de reins, d'estomac ou de vessie, etc.

Pour aider le sang à s'en purger mieux vaut une bonne cure naturelle de plantes soigneusement choisies, combinées et traitées pour composer un élixir désinfectant et rafraîchissant, qui purifie le sang et lui rend sa légèreté, sa vivacité, sa jeunesse, sa légèreté, sa vivacité, sa jeunesse. Rien ne vaut, en un mot la classique cure de TISANE des CHARTREUX de DURBON qui depuis sa découverte par le R. P. Géraldus n'a jamais failli à son double rôle. Confiez-vous à elle, confiez-lui votre cure de printemps ; une seule de ses cuillerées renferme plus de principes actifs que plusieurs tasses d'une autre tisane quelconque ; elle vous donnera pour tout l'été fraîcheur, jeunesse, force et santé.

16 décembre 1933.

J'ai l'honneur de vous informer qu'étant garde-malade, j'étais arrivée à souffrir de l'estomac et des jambes au point de ne pouvoir marcher qu'avec beaucoup de peine ; j'avais une très mauvaise circulation du sang.

Après avoir pris plusieurs médicaments sans avoir ressenti aucun effet j'ai employé la Tisane des Chartreux de Durbon et les Pillules pour fortifier mon organisme. Après un seul flacon de Tisane et un seul étui de Pillules tous mes malaises ont disparu. Je continue mon traitement et le conseille à mes malades.

Mlle Anna BOYER, garde-malade, place de l'Eglise à Courthézon (Vaucluse).

TISANE DES CHARTREUX DE DURBON

Tisane, le flacon . 14.80
Baume, le pot . . 8.95
Pilules, l'étui . . . 8.50
Dans les Pharmacies.

Renseignements et attestations : Lab. J. BERTHIER, à Grenoble

CREDIT LYONNAIS

Capital et Réserves 1 milliard 208 millions
1475 Sièges en France et à l'Etranger
Agence de DIGNE, 28, Bd Gassendi
Téléphone N° 37

Bureaux rattachés
SISTERON, télép. 113, ouvert le mercredi, samedi et jours de foire.
Aux MEES, ouvert le Jeudi.
BARREME — CASTELLANE — SEYNE

Toutes opérations de banque et de titres. Location de compartiment de coffre-forts

Pour vendre ou acheter

FONDS DE COMMERCE
IMMEUBLES - VILLAS
PROPRIÉTÉS - TERRAINS ETC.

S'adresser en confiance à
l'AGENCE GENERALE des ALPES
R. GIRARD
53, Rue Carnot — GAP
Téléph. 1.10

© VILLE DE SISTERON

EN PLUS DE LA

7

A "TRACTION AVANT"

DONT LE SUCCÈS GRANDIT SANS ARRÊT

30.000 voitures

LIVRÉES EN 6 MOIS

LES USINES

CITROËN

LIVRENT DÈS MAINTENANT

LA **11**

"TRACTION AVANT"

VOITURE DE FAMILLE SPACIEUSE
3 A 9 PLACES FACE A LA ROUTE
ÉCONOMIQUE : 11 LITRES AUX 100 KM.
RAPIDE : 110 KILOMÈTRES A L'HEURE
MAXIMUM DE SÉCURITÉ PAR LES
CARROSSERIES "TOUT-ACIER"
MONOCOQUE SANS CHASSIS

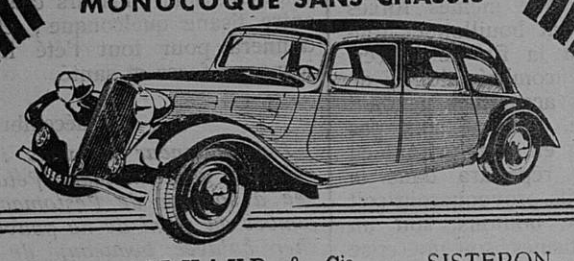

Garage AILHAUD & Cie — SISTERON
Garage CHARMASSON S. A. — GAP

Maladies de la Femme

Exiger ce portrait

Toutes les maladies dont souffre la Femme proviennent de la mauvaise circulation du sang. Quand le sang circule bien, tout va bien : les nerfs, l'estomac, le cœur, les reins, la tête, n'étant pas congestionnés, ne font point souffrir. Pour maintenir cette bonne harmonie dans tout l'organisme, il est nécessaire de faire usage, à intervalles réguliers, d'un remède qui agisse à la fois sur le sang, l'estomac et les nerfs, et seule la

JOUVENCE DE L'ABBÉ SOURY

peut remplir ces conditions, parce qu'elle est composée de plantes, sans aucun poison, ni produits chimiques, parce qu'elle purifie le sang, rétablit la circulation et décongestionne les organes.

Les mères de famille font prendre à leurs fillettes la JOUVENCE de l'ABBÉ SOURY pour leur assurer une bonne formation.

Les dames en prennent pour éviter les migraines périodiques, s'assurer des époques régulières et sans douleur.

Les malades qui souffrent de Maladies intérieures, suites de Couches, Pertes blanches, Métrites, Fibromes, Hémorragies, Tumeurs, trouveront la guérison en employant la JOUVENCE de l'ABBÉ SOURY.

Celles qui craignent les accidents du Retour d'Age doivent faire, avec la JOUVENCE de l'ABBÉ SOURY, une cure pour aider le sang à se bien placer et pour éviter les maladies les plus dangereuses.

La JOUVENCE de l'ABBÉ SOURY, préparée aux Laboratoires Mag. DUMONTIER, à Rouen, se trouve dans toutes les pharmacies

PRIX : Le flacon { Liquide / Pilules } 10 fr. 60

Bien exiger la véritable JOUVENCE de l'ABBÉ SOURY qui doit porter le portrait de l'Abbé Soury et en rouge la signature Mag Dumontier

Aucun autre produit ne peut la remplacer 13

Sisteron - Journal

est en vente

à MARSEILLE, chez M. LAFAY, kiosque 12, à la Canebière ;

à AIX, chez M. MILHAVET, Journaux-Tabacs — Cours Mirabeau

et au Bureau du Journal, à
— — SISTERON — —

en vente à la Librairie LIEUTIER.

COMPAGNIE DES

Transports Citroen

DES ALPES

10, Avenue de Grenoble - GAP

Téléphone 2-17

Ligne n° 1 GAP - BRIANÇON - La GRAVE (1)
CORPS - GAP - BRIANÇON (2)

HORAIRE (1) quotidien du 10 juil. au 10 sep. 1934

aller		*retour*
6 h 00	Gap	19 h 45
7 h 30	Embrun	18 h 45
8 h 45	Briançon	17 h 15
10 h 30	Le Lautaret	16 h 15
10 h 45	La Grave	16 h 00

HORAIRE (2) quotidien toute l'année

aller		*retour*
13 h 30	Corps	11 h 15
14 h 30	Saint-Bonnet	10 h 15
15 h 00	*(ar.)* Gap *(dép.)*	9 h 45
16 h 30	*(dép.)* Gap *(ar.)*	9 h 30
17 h 30	Embrun	8 h 15
19 h 00	Briançon	7 h 00

Ligne n° 2 — GAP - MARSEILLE

Gap	6 h. 00	Marseille	16 h. 00
Sisteron	7 h. 00	Aix	16 h. 50
Manosque	8 h. 15	Manosque	18 h. 15
Aix	9 h. 15	Sisteron	19 h. 20
Marseille	10 h. 15	Gap	20 h. 30

Bureau à Marseille : BAR-VENTURE, 12 Porte d'Aix.
Bureau à Sisteron : JEAN GALVEZ, transports.

Ligne n° 3 — GAP-GRENOBLE - ROUTE NAPOLÉON

Horaire d'Eté

aller				*retour*		
6,15	9,45	16,00	Gap	11,30	15,00	19,30
6,45	10,15	16,30	St-Bonnet	11,00	14,15	19,00
7,30	11,15	17,15	corps	10,15	13,30	18,15
8,30		18,15	La Mure	9,15		17,15
9,45		19,30	Grenoble	8,00		16,00

Horaire d'Hiver

aller				*retour*		
6,15	9,45	15,15	Gap	11,30	15,00	19,15
6,45	10,15	15,45	St-Bonnet	11,00	14,15	18,45
7,30	11,15	16,30	corps	10,15	13,30	18,00
8,30		17,30	La Mure	9,15		17,00
9,45		18,45	Grenoble	8,00		15,30

Ligne n° 4 — GAP - NICE — Route Napoléon

Gap	6 h. 00	Nice	13 h. 00
Digne	8 h. 00	Cannes	14 h. 00
Cannes	11 h. 30	Digne	18 h. 00
Nice	12 h. 30	Gap	20 h. 00

MESSAGERIES A TOUS LES SERVICES
Devis pour excursions sur demande

RENAULT

Les Modèles 1935 sont incomparables

l'automobile de France

SISTERON — Téléph. 18. Maxime BUES, concessionnaire régional.

L'Imprimeur-Gérant, Vu, pour la légalisation de la signature ci-contre, le Maire,

© VILLE DE SISTERON