49 Année N° 3551. Le N° 0 30 c. PARAIT LE SAMEDI 20 Novembre 1937

SISTERON-JOURNAL

REPUBLICAIN DE GAUCHE

Politique - Littéraire - Sportif - Commercial et d'Annonces Judiciaires

ABONNEMENTS
payables d'avance
Basses-Alpes et départements limitrophes ..... 14 francs.
Autres départements ..... 16 francs.
Etranger ..... 25 francs.
On s'abonne dans tous les Bureaux de — Poste —

Administration et Rédaction : 25, Rue Droite, 25, SISTERON
Téléphone 1.48. R. C. Sisteron 117. C.-C. P. Marseille 156-36.
Fondateur : A. TURIN — Directeur : M.-PASCAL LIEUTIER

— Les manuscrits non insérés ne seront pas rendus. —
Les annonces sont reçues à l'AGENCE HAVAS, 62, rue de Richelieu, (2e), *et au Bureau du Journal.*

ANNONCES
Judiciaires (la ligne) 2,15
Réclames, (la ligne) 1,50
Commerciales, (la ligne) 1,50
Pour les grandes annonces et les annonces répétées, on traite de gré à gré.

Les classes moyennes et le Président Daladier

L'an dernier m'adressant au Congrès de Biarritz, j'émettais la certitude que notre cher Parti ne décevrait pas les espérances que mettent en lui tant de républicains de plus en plus nombreux, et je précisais ainsi ma pensée: le plan économique domine nettement le plan politique. Si l'activité française retrouve son rythme et sa force, toutes les difficultés présentes seront aisément surmontées.

Pour notre part nous ne serons jamais ni les dupes, ni les complices de quelques tentatives que ce soit de réaction sociale ou politique.

Aussi bien, il serait insencé de croire que les réformes déjà votées par le parlement, congés payés, conventions collectives du travail, valorisation des produits agricoles, réduction de la durée du labeur, puissent être abolies un jour, quelles que soient, à l'avenir, les fluctuations de la vie politique.

Nous sommes, je crois, aussi unanimes à considérer que la défense des classes moyennes de la nation est un devoir essentiel du parti radical. Certes, notre parti ne rassemble pas les citoyens sur le plan des intérêts matériels, mais bien sur le plan des idées. Il n'en est pas moins vrai qu'il a toujours été et qu'il demeure le parti Tiers-Etat celui de cette multitude de Français laborieux qui engagent leur responsabilité personnelle leur épargne, leur crédit propre, ou celui de leurs proches, dans de modestes et vivantes entreprises. Artisans, petits et moyens industriels, petits propriétaires, paysans, hommes et femmes de professions libérales, petits commerçants, voilà ce que sont ces classes moyennes dans lesquelles il faut aussi comprendre diverses catégories d'employés et de fonctionnaires.

Je crois avoir démontré en différents discours qu'il ne saurait y avoir de reprise économique profonde et durable si tous ces français, qui assurent d'ailleurs la stabilité du régime républicain, en sont pas encouragés, aidés et protégés.

Je ne veux pas insister davantage. Je conclurai ces quelques observations en marquant ma propre conviction que nous ne viendrons réellement en aide, aux classes moyennes que dans la mesure où nous serons capables de stimuler, d'accroître la production, et aussi d'accomplir cette réforme réelle du crédit qui est nécessaire au progrès de l'activité économique. Obtenir du crédit à des taux modérés, telle est, malgré les lois votées, mais sans doute insuffisamment appliquées, la revendication que nous trouvons souvent affirmée par les associations professionnelles qui représentent le mieux les classes moyennes : surmonter les charges nouvelles, il faut accroitre la production. Produisant beaucoup elles vendraient meilleur marché et stimuleraient la consommation, facteur essentiel de la vie économique moderne. Mais cela ne sera possible que si les entreprises trouvent enfin ces prêts à des conditions raisonnables, qui ne sont pour elles qu'une juste compensation des charges nouvelles qu'elles ont dû brusquement assumer. J'ajouterai que cet accroissement de la production française, que je considère comme la condition du salut public, exige un climat favorable, le respect des contrats librement consentis, l'ordre et la paix entre les Français.

Edouard DALADIER
Président du Parti
Radical et Radical-Socialiste.

Union bas-alpine des mutilés aneiens combattants et victimes de la guerre

Réunion du conseil d'administration

Conformément aux statuts et sur convocation des présidents Buffet-Delmas et Roche, des deux anciennes fédérations départementales, les délégués des 36 associations représentant environ 5.600 membres adhérents, se sont réunis en conseil d'administration dimanche dernier à 9 h. 30 du matin au café des Sports.

Etaient présents : 25 délégués-titulaires et quelques délégués suppléants, représentant plus de 4.580 membres.

Etaient excusées: 6 associations, dont 5 avaient donné pouvoir à l'un des présidents pour les représenter.

Etaient absentes : 4 associations, représentant moins de 300 membres.

Le président Buffet-Delmas donne lecture du résumé du compte rendu du congrès du 3 octobre de Manosque, au cours duquel la fusion de l'U. M. A. C. et de la F. A. C. a été ratifiée par l'assemblée des congressistes.

Rend compte de la façon dont les nouveaux statuts et le règlement intérieur de l'U. B. A. ont été rédigés par les délégués des anciens bureaux.

Et donne lecture de ces statuts pour faire mettre au point certains détails par le conseil avant de les faire imprimer et distribuer.

Les questions suivantes ont fait l'objet de ladite mise au point:

1° — L'éligibilité au bureau de l'U. B. A. a été limitée aux délégués titulaires, membres de droit au conseil;

2° — Le délai pendant lequel le conseil d'administration devra se réunir et procéder à l'élection de son bureau est limitée au mois suivant celui pendant lequel le congrès annuel aura eu lieu;

3° — Les associations dont les délégués titulaires ou suppléant seraient empêchés d'assister aux réunions du conseil pourront se faire représenter par le délégué d'une autre association de leur choix, mais ne pourront prendre part aux votes par procuration ou par correspondance.

4° — Les frais de déplacement des délégués seront supportés par la caisse fédérale de l'U. B. A.

Cette question a fait l'objet d'une longue mais courtoise discussion, plusieurs thèses étant en présence.

Les principaux considérants ont été :

a) La nécessité de faciliter aux associations, petites ou éloignées de Digne, l'envoi de leurs délégués aux réunions du conseil; ce résultat ne pouvant être atteint qu'en faisant supporter les frais de déplacement par la caisse fédérale;

b) Le fait que le remboursement de ces frais par la caisse fédérale suppose une trésorerie pouvant la supporter, d'où une inévitable augmentation de la cotisation fédérale;

c) La résistance, non dépourvue de justification, faite par certaines associations, à envisager l'augmentation de la cotisation fédérale.

Après échange de vues, l'accord s'est fait sur les bases suivantes:

La cotisation fédérale est portée à la valeur devant permettre de faire supporter à la caisse les frais de déplacement des délégués et le montant de ceux-ci sera fixé chaque année par le bureau.

Sur la proposition de Lombard, de Digne, Buffet-Delmas est élu président à l'unanimité.

Afin de conserver à la tête du Conseil les membres les plus qualifiés des anciens bureaux des deux fédérations fusionnées des propositions sont faites pour désigner ces personnes dont l'élection a eu lieu à l'unanimité.

Le nouveau bureau est ainsi constitué:

Président: Buffet-Delmas, de Forcalquier; premier vice-président : Roche, de Peyruis; deuxième vice-président: Julien, de Manosque; secrétaire général: Julienne, de Saint-Auban; secrétaire-adjoint: Lombard, de Digne; trésorier général: Estève, de Riez; trésorier-adjoint: Bourrillon, de Barrême.

Avant de clore la séance les anciens présidents et trésoriers règlent les questions de répartition des frais du congrès de Manosque et de l'apport de fonds des anciennes Fédérations à la caisse fédérale de l'U. B. A.

La séance, qui a été continuellement empreinte de la plus grande cordialité pendant toute sa durée, a été levée à midi et demie et est suivie d'un apéritif amical.

Après la bataille

Saint-Etienne-les-Orgues

« Logiquement il est certain
« Qu'en notre pays tout... Chaplain
« Doit demeurer dans sa chapelle,
« Or il est toujours dans les bois.
« Donc vous m'approuverez je crois
« Si d'un résultat j'en appelle ! »
Et ce discours, en résumé,
Semblait de bon droit parfumé,
Mais hélas! ça n'a pas collé.
Quoique bon gars, le commissaire,
Par les grâces de l'adversaire
Ne se laissa jamais en... Jolet.
Ce fut fait gentiment sans morgue,
Avec accompagnement d'« Orgues » !

Moustiers-Sainte-Marie

Des griefs j'en compte jusqu'à..Doze
Et tous ils seront assénés
Sur mon concurrent puisqu'il ose
S'approprier tout le... Sénès.
Sans que la rhubarbe il me passe.
C'est pourquoi, pour avoir sa place,
Tous les saints et saintes je prie
Sans oublier . . . Sainte-Marie.
. . . . . .
De Sisteron une nouvelle
(C'est du moins ce qu'il apparait)
Est véritablement cruelle
Pour un élu de cette ville
Qui néanmoins, dit, bien tranquille
— Ce coup « Cruel » sera « Paret ».
. . . . . .
Moralité. Je considère
Que chacun doit, s'il est sincère,
Et jusqu'a preuve du contraire,
Affirme qu'un vote est bancal.
Cette invite est particulière
Et c'est un Conseil... Général.

André TERRAT.

Conte du Sisteron-Journal

Léger nuage

Ol ! elle avait ses nerfs ce jour-là, tout simplement. Et pour une futilité, pour une porte qu'il avait négligé de fermer, elle avait commencé une scène. Et comme lui, sagement, n'avait pas répondu, ce silence l'avait exaspérée. Elle y avait vu du dédain. Il avait finalement dit:

— Oh ! voyons, pour un rien ! ce n'est pas la mort de Turenne !

Et elle :

— Parbleu ! un rien ! Je suis moite de la chaleur du fourneau et avec le courant d'air que tu fais entrer... Une bronchite est vite là. Mais vous les hommes, avec votre égoïsme sacré...

Et les paroles avaient défilé, pressées, sifflantes comme une pluie d'orage, tandis que lui s'était mis à tambouriner à la vitre en regardant le mouvement de la rue.

Il était d'un naturel pondéré et rien ne justifiait le mot par lequel elle avait terminé sa diatribe :

— C'est un tour de brute, voilà tout !

Dans son énervement, d'un mouvement maladroit, elle avait fait rouler le panier à salade sur le sol pendant qu'elle épluchait sa laitue. Lui, très patient, l'avait ramassé et reposé sur la table.

A ce geste, elle avait baissé le front tout en conservant, par un entêtement bien féminin, une attitude encore agressive. Et lui s'était mis à parcourir distraitement un journal qui traînait sur une chaise.

Le robinet de l'évier s'égouttait et les perles d'eau tintaient cristallines sur un plat d'émail. Des cris d'enfants arrivaient du dehors. On entendait le bruit de papier froissé par la main du lecteur.

C'était l'accalmie.

Et le moment du repas était venu.

C'était elle qui mettait toujours le couvert, mais, cette fois-ci, lui s'en occupait, s'appliquant à ne rien oublier. Et l'épouse querelleuse, maintenant genée mais ne voulant pas le montrer, tournait autour de ses plats fumants, ne sachant que faire puisqu'une main bénévole accomplissait l'ouvrage.

Une fois assis, oh ! silence complet: le crissement du couteau dans le pain frais, seulement, ou un choc de fourchette contre une assiette.

Elle sentait bien qu'elle avait tort. Lui, se gardait de le lui faire remarquer. Au contraire, il paraissait songer à tout autre chose. Mais elle se demandait si pourtant il ne lui en voulait pas de sa vivacité de langage, et c'est un peu inquiète que, le déjeuner achevé, elle avait débarrassé la nappe, observant son compagnon à la dérobée.

Il s'était mis à fumer. Il regardait placidement les volutes bleues qui montaient au plafond. Et, tout à coup, se tournant vers elle:

— Ah, tiens ! je n'y songeais plus ... J'ai acheté ce matin en sortant du bureau deux billets pour la représentation de ce soir, aux Variétés. Je pense que ce sera beau...

Elle s'était assise et le regardait, émue et confuse. Lui s'était levé de son siège, s'était approché d'elle et, lui posant très doucement la main sur la tête, avec un sourire:

— Ne néglige pas de te faire belle pour la soirée.

Puis il était parti pour son travail.

Et la porte à peine tirée, devant la bonté de son compagnon, la jeune femme s'était mise à pleurer comme une petite fille.

C'était la détente. Le nuage était passé.

G. GEMINARD

D'une semaine a l'autre

— Un Conseil des Ministres a décidé la prolongation de l'Exposition en 1938; Cout: 700 millions qui seront demandés au Parlement.

— M. Chautemps a préconisé devant la Commission des Finances la méthode du « Petit Epicier » qui dépense moins qu'il ne gagne. Il a été vivement critiqué par M. Duclos, communiste.

— On apprend que M. Yvon Delbos, ministre des Affaires Etrangères ira faire le circuit des capitales amies de la France en Europe centrale.

— Le Parlement est rentré. La Chambre discutera d'abord les interventions de politique générale et travaillera ensuite au budget. Le gouvernement retrouvera sa majorité.

— Dans tous les pays, les fêtes du 11 Novembre se sont déroulées dans une atmosphère de pieux recueillement. A Paris, les anciens combattants et la troupe ont défilé devant le tombeau du soldat inconnu en présence du Président de la République et des Ministres.

— M. Paul Faure, Ministre d'Etat socialiste a déclaré que sans la non intervention, nous aurions eu la guerre et que dans ce cas, la Russie n'aurait pu nous être d'aucun secours.

— Le groupe de la Fédération Républicaine, pour juger de la sincérité des communistes a décidé de reprendre les propositions de lois déposées par ses membres et tendant à l'abrogation des lois d'exception contre les religieux.

— La France qui avait emprunté 4 milliards en février 1937 à l'Angleterre, en remboursera 6 en Décembre, à la suite de la dévaluation.

— Le conseil national de la Fédération des Fonctionnaires a décidé de maintenir ses revendications, faisant confiance au Parlement, pour les satisfaire.

— M. Marx Dormoy, ministre de l'Intérieur a déclaré que les socialistes n'acceptent pas d'être écartés du gouvernement et ne désirent pas mieux la dissolution.

— M. Ramsay Mac Donald est mort à bord du paquebot qui l'emmenait en Amérique du Sud. Travailliste, il avait longtemps dirigé l'opposition à la Chambre des Communes. Puis il présida le cabinet d'Union Nationale qui devait ramener la prospérité en Angleterre.

— Un porte-parole du Général Franco a déclaré que l'Espagne Nationaliste n'agirait jamais contre la France ni l'Angleterre et qu'une fois victorieuse, elle ne tolèrerait aucune ingérence étrangère.

— Le Négus qui réside en Angleterre est à bout de ressources. Le Foreing Office ferait prochainement une pension à l'ancien empereur.

— 76 avions qui participent aux manœuvres de hautes mers ont franchis sans encombre la Méditérannée et se sont dispersés par petits groupes vers nos différentes colonies.

— Une grève politique d'une heure tentée dans la métallurgie a piteusement échouée; la majorité des ouvriers a refusé de se joindre au mouvement.

— La ville de Paris est d'accord

© VILLE DE SISTERON

pour la prolongation de l'Exposition mais se refuse pour son compte à de nouvelles dépenses.

— 8000 mineurs sont en grève, aux environs de Metz, ils se plaignent de l'insuffisance de leurs salaires.

— Un règlement administration publique vient de fixer les modalités d'application des congés payés au personnel des services domestiques.

— Un monument à la gloire de Jean Mermoz a été inauguré à Neuilly.

Chronique Sportive

SISTERON - VELO

PREPARATION MILITAIRE

Les cours de Préparation militaire reprendront dans le département des Basses-Alpes à partir du Dimanche 14 Novembre.

L'attention des jeunes gens est attirée sur les avantages sérieux que concède le brevet de préparation militaire, à ceux qui en sont titulaires.

Facilité de souscrire un engagement par devancement d'appel n'excédent pas la durée du service légal Choix du corps d'incorporation suivant le classement. Facilité d'inscription dans un peloton de S. O. R. et possibilité d'être nommé sous-officier de réserve après six mois de services, Permission supplémentaires de 8 jours, etc....

Peuvent être inscrits à ces cours les jeunes gens normalement incorporables en 1938 et ceux nés antérieurement au 1er Juillet 1921.

Les cours auront lieu à Sisteron en raison d'une séance par semaine tous les jeudis.

Pour tous renseignements complémentaires, s'adresser pour Sisteron et ses environs, à M. Marcel Lieutier, secrétaire du *Sisteron-Vélo, qui* reçoit les inscriptions.

⁂

La population Sisteronnaise est informée que des personnes passeront à domicile pour percevoir le montant des cartes de membres honoraires et actifs.

Nous sommes assurés que le public Sisteronnais saura se montrer généreux envers notre vieille et toujours active société de sport *Sisteron-Vélo*.

D'avance merci!

⁂

C'est avec plaisir que *Sisteron-Vélo* est heureux d'annoncer à ses membres honoraires et actifs que la fête annuelle de la Société aura lieu les 4 et 5 Décembre courant. Un programme détaillé sera publié prochainement et pour cloturer dignement cette fête, un grand bal, comme seul le Sisteron-Vélo en a le secret, sera offert à tous les membres et à leur famille.

⁂

Demain dimanche, sur le terrain de la deuxième maisonnette aura lieu un match amical de foot-ball, qui mettra en présence les équipes de l'Union Sportive de Saint-Auban et celles du Sisteron-Vélo.

Espérons qu'il fera beau temps et que nombreux seront les sportifs qui viendront encourager nos jeunes.

⁂

Stade Gapençais (réserve) bat Sisteron-Vélo (I) par 3 buts à 2.

Depuis trois semaines, Sisteron-Vélo n'avait pas joué sur son terrain Aussi dimanche ce fut un nombreux public sportif qui ne ménagea pas ses applaudissements. Un superbe soleil présida cette manifestation.

La partie est commencée. Sisteron débute mal. Gap prend de suite le controle de la balle, et après une mauvaise entente entre le goal et l'arrière Sisteronnais, un point est passé en faveur des visiteurs. Sisteron qui est un peu surpris par ce point aussi rapide qu'imprévu, part à l'attaque, et domine quelque peu. Mais Gap réagit et les buts Sisteronnais sont en danger, heureusement bien gardés par Raspaud, qui pour ses débuts en foot-ball ne se laisse pas surprendre. Le jeu est égal On assiste à quelques jolies montées et descentes. Voilà que Sisteron est dans les buts adverses. Un centre de Corsani arrive juste devant Vignet qui loge la balle dans les filets. Les deux adversaires sont à égalité 1 à 1. Cependant Gap, supérieur à Sisteron au point de vue technique de jeu, domine et garde le contrôle de la balle jusqu'à la fin de la mi-temps.

A la reprise le jeu semble plus serré et se joue très vite. Sisteron manque plusieurs occasions de marquer. Tandis que Gap, après 15 minutes de jeu, réussit un joli choot. Gap: 2 - Sisteron: 1

Sisteron veut égaliser et domine largement. Les avants locaux sont trop lents et hésitent à chooter. Cependant Martin, réussit à dribler, il passe les arrières, le goal de Gap quitte ses buts pour charger l'avant local, mais celui-ci l'évite et score. Gap 2. Sisteron 2.

La partie se joue dur, sans toutefois quitter la correction. Sisteron domine toujours et la victoire parait lui sourire. Il n'en est rien. C'est le manque de chooteurs dans la ligne d'avants qui fera que Sisteron ne gagnera pas. Gap se défend énergiquement. Une belle défense est là et arrête toutes les attaques Sisteronnaises. Il y a plus guère à jouer. Gap ne réussit pas à se dégager. Un coup franc chooté par Siard est dévié in extrémis par le goal gapençais. Les visiteurs prennent la balle ils montent, le jeu se joue dans les buts Sisteronnais. C'est Gap qui joue en passe et par son avant-centre marque un but de toute beauté. Gap: 3, Sisteron: 2.

Il reste encore quelques minutes à jouer. Sisteron veut reprendre le contrôle de la partie, mais Gap se défend. La fin est sifflée assurant ainsi le gain du match pour Gap.

En considération, disons que Sisteron a présenté des jeunes devant les réserves du Stade Gapençais et que la défaite n'est pas si grande que ça. Avec de la bonne volonté et surtout un entraînement suivi, nos jeunes feront assister le public sportif à de jolies rencontres.

⁂

En lever de rideau, avait lieu un match mettant en présence les juniors du Stade Gapençais contre l'équipe réserve du Sisteron-Vélo.

Les nôtres gagnèrent le match par 1 but à zéro, passé 5 minutes avant la fin. Là encore il nous a été agréable de voir quelques bons petits footballeurs jouer avec goût et surtout avec une certaine adresse.

PEDALE SISTERONNAISE

Le programme élaboré par cette jeune société à l'occasion du premier anniversaire de sa fondation a été suivi de point en point et à la satisfaction de tous les membres. L'ouverture de ces agapes fut l'apéritif d'honneur au Café Laurent.

L'appétit commençant à se faire sentir, tous se retrouvèrent autour de la table si bien décorée de l'hôtel du Tivoli, où les 35 couverts servis furent pris d'assaut. Avec les hors-d'œuvre, le président Robert ouvre la série des discours pour remercier d'abord tous ceux qui, de près ou de loin, ont donné à la société leur appui et surtout les jeunes coureurs qui, nous l'espérons, feront encore mieux en 1938.

M. Marcel Ferrand, vice-président, lui succède et souhaite la prospérité à la société et convie tous les présents à faire honneur au repas servi par le vatel Bremond.

Au dessert plusieurs amateurs nous charmèrent de leur voix mélodieuse.

Le soir, dans la coquette salle des Variétés, un grand bal réunit une assistance aussi élégante que nombreuse.

Les organisateurs remercient toutes les personnes qui les ont aidés dans la réalisation de cette fête.

Pendant le banquet, une quête a été faite pour nos jeunes coureurs sous les drapeaux, Andrieu et Segond: cette collecte a rapporté la somme de 100 francs.

Pourquoi voyager inconfortablement?

Pourquoi risquer de voyager dans le couloir d'un train bondé et couteux? La Traction Avant dont le GARAGE CHARMASSON à GAP Concessionnaire exclusif de la marque Citroën, et le SPLENDID GARAGE, Ailhaud et Cie à SISTERON, vous proposent un essai gratuit, présente tous les avantages que vous attendez d'un grand rapide.

La sécurité est totale dans la carrosserie « tout acier » munie de glaces Sécurit.

Le confort est assuré aux 5 passagers de la « 7 », aux 8 de la familiale « 11 » pour long parcours. Ils peuvent étendre leurs jambes.

Enfin, point capital:

La « 7 » qui atteint le 100, ne consomme que 9 l. 8 aux 100 km. à 60 de moyenne.

La « 11 » qui atteint le 106, ne consomme que 11 l. 4 aux 100 km. à 65 de moyenne.

La « 11 légère » qui atteint le 112 ne consomme que 10 l. 9 aux 100 km. à 65 de moyenne.

Pour 4 passagers, le prix du kilomètre ne dépasse pas celui d'une troisième classe de chemin de fer.

Validation des élections cantonales de Sisteron et Moustiers

Le Conseil de Préfecture interdépartemental, siègeant à Marseille avait été saisi de deux réclamations concernant les élections au Conseil général des Basses-Alpes, pour les cantons de Sisteron et de Moustiers-sainte-Marie. Ces affaires avaient été plaidées la semaine dernière; les arrêtés ont été rendus au cours de la dernière audience.

La réclamation de M. Cruel, candidat radical-socialiste, contre l'élection de M. Paret, S. F. I. O., à Sisteron, a été rejetée, le grief invoqué n'ayant pas été retenu. L'élection de M Paret Emile, est validée. L'élection de M. Senés à Moustiers-Sainte-Marie a été également déclarée valable, le Tribunal ayant toutefois accordé deux voix supplémentaires à son concurrent, M. Doze, ce qui ne modifiait qu'insuffisamment le résultat.

Chronique Locale et Régionale

SISTERON

Pharmacie de Garde. — Demain pharmacie Charpenel, rue de Provence.

Consultation de Nourrissons — La consultation des nourrissons sera ouverte aujourd'hui samedi 20 Novembre à 10 heures.

AVIS. — Madame Rose MARTEL, née Michel n'a nullement l'intention de contracter des dettes, ayant jusqu'ici suffit au besoin du ménage.

Bal des Catherinettes. — Nous rappellons que c'est le 28 Novembre, qu'aura lieu à la Potinière le Grand Bal des Catherinettes avec Concours de bonnets.

De nombreux et très beaux prix seront distribués aux plus jolis bonnets. Pour les danseurs il y aura aussi concours de valse et de Rumba. Distribution d'objets de cotillon.

L'Eté de la Saint-Martin — Sauf quelques rares journées de grisaille, l'été de la Saint-Martin se présente avec des journées ensoleillées qui permettent aux promeneurs de mettre à profit les meilleurs moments du jour. Les feuilles, elles mêmes, réfractaires au triste sort qui les attend, semblent résister aux morsures d'un air frais qui le matin, au lever du soleil, laisse deviner qu'une belle journée suivra.

Prenons toujours le temps que nous avons, nous verrons celui du mois de décembre. Quant à la période météorologique du mois de Janvier, elle est soumise à quelques tombées de neige, qui fondra aussitôt sous les rayons d'un soleil bienfaisant. D'ailleurs, de bonne mémoire, rappelons-nous que l'hiver 36-37 ne fut point méchant et nous permis de vaquer à nos affaires comme en période d'été.

Nous exprimons le même souhait pour cette année.

Théâtre des Variétés. — La troupe parisienne au Théâtre d'Art et d'Education,

Direction: Norville

donnera le *Mardi* 23 *Novembre*, à 20 h. 30 une seule représentation de

HERNANI

Chef-d'œuvre tragique et immortel de Victor Hugo, dont la première représentation fut l'occasion d'une véritable bataille entre classiques et romantiques.

Cette représentation doit au bon renom de Sisteron d'attirer la foule des grands jours mardi prochain.

Musique. — La musique des Touristes des Alpes fêtera la Sainte-Cécile les 20, 21 et 22 Novembre.

Le samedi 20, un grand banquet aura lieu. Les membres honoraires désireux d'y assister, sont priés de se faire inscrire chez M. Vernet, trésorier, ou M. Gachet, secrétaire de la société.

Le dimanche 21, à 21 heures, dans la salle des Variétés, un concert musical, suivi d'un grand bal sera offert aux membres honoraires.

Voici le programme du concert de Sainte-Cécile:

1 - Joyeux Réveil (P.R.) Saguez
2 - Matinée Printanière Violot
3 - Etoile Balkanique (valse) Séciépi
4 - La Poupée de Nuremberg (ouv.) de Lignier
5 - Arlette (P. R.) Saguez.

Lundi 22, Saint-Cécilon au cabanon.

Société de Chasse « *Saint-Hubert de la Haute-Durance* ». — Afin que nul n'en ignore le Président fait connaître ci-après la liste des propriétaires qui ont concédé le droit de chasse et de gardiennage et, le cas échéant, les poursuites judiciaires sur leurs propriétés: MM. de Gombert, le Colonel Roman, Coudoulet pour la partie située sur la commune de Sisteron; Bontoux à Tirasse; Borel, Grande-St-Anne; Vve Laugier Baille Léon, Girale; Heyriès, Montgervis; enfin toutes les propriétés des sociétaires sont soumises à la Société par application de l'Art. 1 bis des statuts et dont la liste figure au *Sisteron-Journal* du 25 Septembre 1937.

Réserves ou la chasse est rigoureusement interdite: 1° Propriété Roman: La Bousquette, limitée d'une part par la voie ferrée, d'autre part par une ligne passant par le chemin de la Bouissonne et la Lisière du bois jusqu'au ravin; 2° Propriété de Gombert: la partie comprise entre le lieu dit le « Traou » au commencement du plateau de Soleillet et le pigeonnier de l'Usine. Cette réserve a comme limites: au couchant une ligne partant de ce point le « Traou », et descendant perpendiculairement sur le «Buech» et comprend les terrains qui de ce point s'étendent vers l'Est jusqu'à l'extrémité de la propriété; 3° Propriété Bontoux: la partie dénommée « Tirasse » située entre les routes « Napoléon » et de Mison; 4° Propriété Borel: la Grante Ste-Anne, la partie du bois formant rectangle entre la ferme et la Durance.

D'autres terrains seront concédés et avis en sera donné par la voie de la Presse.

Amicale des Anciens Marins. — Cette année notre 14e banquet annuel sera sous la présidence d'honneur de M. l'Amiral Guepratte.

Les membres de l'Amicale sont certains, que tous nos efforts et ceux de nos amis, feront que l'Amiral conservera un souvenir ému de son séjour en Haute-Provence.

L'Amiral se dérange fort rarement même à Paris et il a fallu toute l'insistance de Me Weinstock, membre honoraire de notre groupement et ami personnel de l'Amiral pour que M. Guepratte entreprit ce voyage qui le tiendra 4 jours hors de Paris surtout à son âge 81 ans.

L'Amiral sera en uniforme et son fanion flottera à Forcalquier parmi ses marins.

Anciens et jeunes marins, tous présent le 5 décembre 1937 à Forcalquier.

Chambres de Commerce. — Les candidats à l'élection du 5 Décembre 1937, pour le renouvellement partiel des membres de la Chambre de Commerce de Digne et du Tribunal de Commerce de Manosque sont informés qu'aux termes de la loi du 14 Janvier 1933 sont éligibles les électeurs inscrits sur les listes électorales consulaires âgés de 30 ans.

Sont également éligibles les anciens commerçants français ayant exercé leur profession pendant cinq ans au moins dans la circonscription territoriale de la juridiction consulaire ou y résidant.

Nul ne pourra être élu Président de Tribunal s'il n'a exercé pendant deux ans les fonctions de Juge titulaire et nul ne pourra être nommé Juge titulaire s'il n'a été Juge suppléant pendant un an.

Les déclarations de candidatures pour ces deux élections devront être adressées à la Préfecture au plus tard huit jours avant celui du scrutin (1er ou 2me tour). Elles pourront être individuelles ou collectives mais elles doivent être formulées par écrit et indiquer les nom, prénoms, profession, date et lieu de naissance et domicile des intéressés. La signature doit être légalisée par le maire.

Il en sera donné récépissé.

En ce qui concerne l'élection à la Chambre de Commerce de Digne, indépendamment du renouvellement des 4 membres de cette assemblée dont le mandat arrive à expiration en 1937, il doit être procédé au remplacement d'un membre décédé appartenant à la série renouvelable en 1939.

En conséquence, il est recommandé aux candidats à cette élection d'avoir à préciser dans leur déclaration la série à laquelle ils désirent participer: (Série 1937, renouvellement de quatre membres ou série 1939, remplacement du membre décédé).

Les bulletins au nom des candidats qui n'auraient pas fait la déclaration prévue par la loi seraient nuls et ne pourraient entrer en ligne de compte pour le calcul de la majorité.

Avis du Maire. — Il est rappelé aux usagers de l'eau de protéger leurs compteurs contre le gel, les réparations étant à leur charge.

Les AGENDAS de poche et de bureaux sont en vente à la Librairie Lieutier — Sisteron.

Office des Pupilles de la Nation. — M. le Directeur départemental des P. T. T. nous informe qu'un concours pour le recrutement de vérificateurs des installations électro-mécaniques sera ouvert au siège de chaque direction régionale, le 20 Décembre 1937.

Les candidats devront être âgés de 18 ans au moins et de 30 ans au plus dans le courant de l'année 1937. Les postulants sous les drapeaux ne pourront être autorisés à concourir que s'ils doivent être libérés dans les six mois qui suivent la date des épreuves écrites.

Aucune demande de dispense ne sera prise en considération.

Le nombre maximum des emplois mis au concours est fixé à 130.

Les candidats devront adresser leur demande d'admission au concours au Directeur du Département dans lequel ils résident et prendre l'engagement de se mettre à la disposition de l'Administration pour une résidence quelconque de la Métropole.

La liste des candidatures sera close le 27 Novembre 1937 au soir.

A enlever dans la journée:

Joli Magasin

bien placé

prix : 6.000 frs

Bon pour tout commerce

Appartement 3 pièces

AGENCE DES ALPES

60, rue Droite — SISTERON

Toutes les Assurances

Marcel FERRAN

Agent général de la « *Métropole* » et du « *Monde-Vie* »

ETAT-CIVIL

du 12 au 19 Novembre 1937

NAISSANCES

Maryse Marie-Claire Heyriès, la Coste.

DÉCÉS

Clément Léon Maurel, 68 ans, rue Droite.

PUBLICATION DE MARIAGES

MARIAGES

Néant.

Etude de Me Jean ESMIEU notaire à SISTERON

VENTE

de Fonds de Commerce

Première Insertion

Suivant acte reçu par Me Jean ESMIEU, notaire à SISTERON, le dix Novembre mil neuf cent trente sept, enregistré à Sisteron, le dix huit Novembre même mois, folio 42, numéro 296, Madame PUT Eugénie Colombe, sans profession, Veuve de Monsieur MAUREL Henri Constantin, et Madame MAUREL Marthe Colombe Fernande Renée, épouse de Monsieur GIBASSIER Henri Léon Emile, retraité, domiciliées à Sisteron, ont vendu à Monsieur FERAUD Victorin, coiffeur, demeurant à DIGNE, le fonds de commerce de

Salon de coiffure

pour hommes et de vente d'articles de parfumerie et d'objets de toilette que Monsieur Henri MAUREL, leur défunt fils et frère, exploitait à Sisteron, rue Droite numéro 9, dans un immeuble lui appartenant.

Oppositions, s'il y a lieu, dans les dix jours de la deuxième insertion en l'étude de Me ESMIEU, notaire.

J. ESMIEU, notaire.

Les Almanachs VERMOT, HACHETTE et MATHIEU de la DROME sont en vente à la Librairie Lieutier à Sisteron.

© VILLE DE SISTERON

CASINO-CINEMA

Cette semaine :

ACTUALITES-PARAMOUNT

Deux films au programme

CHARPIN, Monique Rolland etc. dans

Mon cousin de Marseille

Un film ravissant auquel le grand talen comique de Charpin donne une vie, un mouvement de tous les instants.

Une excellente comédie amusante.

La semaine prochaine:
3 ARTILLEURS AU PENSIONNAT

VARIETES-CINEMA

Cette semaine :

ACTUALITES du MONDE ENTIER

LE DISQUE 413

Une dramatique histoire d'amour ;
Fait pénétrer dans les bureaux de l'intelligence service ;
Dévoile les moyens les plus modernes de la technique de l'espionnage ;
Donne le plaisir d'entendre la plus grande cantatrice du monde.
Emouvant, angoissant, prenant au possible ;
Vous dira qui a trahi.

La danseuse de Panama

film amusant d'un entrain endiable.

Prochainement: JOSETTE avec Fernandel et sa fille Josette.

ACHETERAIS

Maison ou jardin avec Bastidon

S'adresser au bureau du journal.

A VENDRE ou à LOUER

MAISON

rue du Rieu

S'adresser au bureau du journal.

Les dixièmes de billets de la Loterie Nationale

onzième tranche

sont en vente à la Librairie LIEUTIER, rue Droite, SISTERON.

DU GOUT DES PRIX
DE LA QUALITE

Une seule adresse :

Ladislas VIDA

tailleur

Rue de Provence — SISTERON

COMPLETS ET PARDESSUS

haute nouveauté

Draperies Française et Anglaise.

HERNIE

JE SUIS GUERI. — C'est l'affirmation de toutes les personnes atteintes de hernies qui ont porté le nouvel appareil sans ressort de **M. GLASER** le Grand Spécialiste de PARIS, 44, Bd SÉBASTOPOL. En adoptant ces nouveaux appareils, dont l'action **bienfaisante** se réalise **sans gêne, sans souffrances** ni **interruption** de travail, les **hernies** les plus **volumineuses** et les plus **rebelles** diminuent instantanément de volume et disparaissent peu à peu **complètement.**

Devant de tels résultats garantis toujours par écrit, tous ceux atteints de hernie doivent s'adresser sans retard à M. **GLASER** qui leur fera gratuitement l'essai de ses appareils de 9 à 4 h. à

SISTERON lundi 29 Nov. Modern' Hôtel des Acacias.

DIGNE Samedi 4 Déc. Hôtel Boyer-Mistre.

— CHUTES MATRICES et tous Organes, Varices, Orthopédie — GLASER, 44 Ed Sébastopol, PARIS

Charles FERAUD

T. S. F.

Rue Droite — SISTERON

Ventes — Echanges — Réparations

ON DEMANDE

une bonne

pour garder un enfant.

S'adresser à la Boucherie Richaud, Sisteron.

Les Fonctionnaires, Agents des Services Publics, les Corps élus et constitués doivent pour leurs assurances automobiles
— s'assurer à la —

GARANTIE MUTUELLE DES Fonctionnaires et Services Publics

Pour renseignements s'adresser :
Fernand JAUFFRET-VEYAN
4, rue Neuve St-Charles, AVIGNON
téléph. 20-58

— L'Eté aux Mées et à Riez. —

Une vie nouvelle

Asthmatiques dont la vie n'est qu'un long martyre, employez, sans hésiter la Poudre Louis Legras. En moins d'une minute, cette merveilleuse Poudre, qui a obtenu la plus haute récompense à l'Exposition Universelle de 1900, calme les plus violents accès d'asthme, catarrhe, oppression, toux de vieilles bronchites. Prix de la boite 5 fr. 25 (impôt compris) dans toutes les pharmacies.

Motocyclistes ! !

AVANT TOUT ACHAT
pour vos réparations Vélos, Motos Machines à Coudre, allez chez

ROME Marin

Rue Saunerie — SISTERON (B.-A.)

Vous aurez toujours satisfaction.

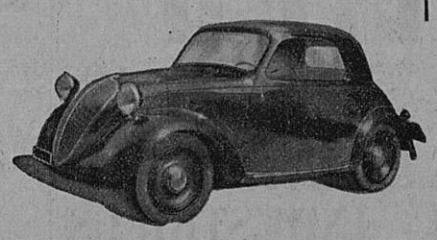

« C'est le prix de la voiture la plus économique du monde et cependant... La SIMCAcinq est dotée de tous les perfectionnements, qui font la race des voitures de luxe : 4 vitesses
roues avant indépendantes
4 freins hydrauliques
4 amortisseurs hydrauliques
carrosserie monocoque tout acier
3 litres 100 aux 100 Kilomètres au Concours du Bidon de 5 litres
105 Kms 532 dans l'heure à Montlhéry

SIMCAcinq

Production de la Sté Industrielle de Mécanique et Carrosserie Automobile - Nanterre

Demandez à faire un essai aux

Etablissements F. JOURDAN

Avenue de la Gare — SISTERON

CABINET DENTAIRE

A. SILVY

CHIRURGIEN-DENTISTE

13, Rue de Provence — SISTERON

Cabinet ouvert tous les jours

VIEUX JOURNAUX A VENDRE
S'adresser à l'Imprimerie Lieutier, Sisteron.

L'ALMANACH VERMOT

pour 1938

EST PARU

En vente à la Librairie LIEUTIER
25, rue Droite, SISTERON.

à vendre

pour raison de santé

importante affaire, gros et demi-gros, Vins, Liqueurs, Bière et Limonade. Bail vingt ans. S'adresser RULLAN, Vins, Sisteron, ou Me BUES, Notaire.

POURQUOI

LES TICKETS SCA

sont de plus en plus demandés ?

PARCE QUE les primes sont très intéressantes.

PARCE QU'ELLES sont livrées immédiatement sur présentation des Bons-Primes.

UNE SEULE VISITE A NOTRE MAGASIN-EXPOSITION
22, Rue Droite
VOUS CONVAINCRA

Banque Nationale

pour le Commerce et l'Industrie

Soc. Anon. au Capital de 140.000.000 entièrement versés

SIÈGE SOCIAL : 16, Boulevard des Italiens, PARIS

R. C. Seine 251.988 B

Anciennement "Banque des Alpes"

Succursale à GAP

12, Rue Carnot

Tél. 0.15 et 197

Agence à SISTERON

Rue de Provence — Téléphone 28.

TOUTES OPERATIONS DE BANQUE ET DE BOURSE
PAIEMENT DE COUPONS FRANÇAIS ET ETRANGERS
SOUSCRIPTION SANS FRAIS AUX EMISSIONS
LOCATION DE COFFRES-FORTS
800 Succursales, Agences, Bureaux en FRANCE

Grande Fabrique de Meubles

(la seule de la région) Maison fondée en 1904

Si vous êtes soucieux de vos intérêts. Avant d'acheter du meuble consultez LA

MAISON BOURGEON

TELEPHONE 93

55 et 57, rue Droite — SISTERON (Basses - Alpes)

qui seule par ses stocks importants et sa réputation dans toute la région vous donnera satisfaction

© VILLE DE SISTERON

POUR VOS MEUBLES — Téléphone 444. — VOYEZ D'ABORD LA FABRIQUE

HENRI HERMITTE

Atelier : rue Capitaine de Bresson
Magasin : 53 rue Carnot

GAP

Magasin de vente : Rue Saunerie, 21, SISTERON — André FIGUIERE - Menuisier - Ebéniste

Le plus grand choix de la région — Tous les modeles — Tous les prix

—o— Livraison Franco-Domicile —o—

SYPHILIS Guérison assurée par le **TRÉPARGYL** seule méthode interne et rectale supprimant toutes piqûres. La boîte : 39f.60. Le traitement complet : 118 fr. *Toutes Pharmacies*, ou à défaut **Labo. LACROIX**, rue Bretagne, ASNIERES-PARIS

REGLES douloureuses, interrompues, retardées et toutes suppressions pathologiques des époques, rétablies certainement par le **LYROL**, seule méthode interne et vaginale. La boîte : 39f.60. Cure compl. 118 fr. 7 *Phies* ou à défaut **Labo. LACROIX**, rue Bretagne, ASNIERES-PARIS

IMPUISSANCE guérie à tout âge et sans danger par **UGYL**. Traitement sérieux, le seul de ce genre prescrit par le Corps médical. Le flacon 39f.60. Le trait. complet 118 fr. *Toutes Phies*, ou à défaut **Labo. LACROIX**, rue Bretagne, ASNIERES-PARIS

BLENNORRAGIE Écoulements. Filaments, Rétrécissements. Prostatite. — Guérison définitive par **UGEOL**, seule méthode interne et prostatique supprimant toutes interventions douloureuses et dangereuses. La boîte : 39f.60. Le traitement complet : 118 fr. *Toutes Pharmacies*, ou à défaut **Labo. LACROIX**, rue Bretagne, ASNIERES-PARIS

Contes et Légendes de nos Alpes

par Emile ROUX-PARASSAC
de Sisteron

Préface d'Abel BONNARD
de l'Académie Française

C'est un beau livre, avec des pages savoureuses, d'autres intructives sur Sisteron et sur notre région.
Un beau volume de 300 pages.

—«»— prix : 15 frs. franco 17 frs.
en vente à la Librairie Lieutier.

Que vous tiniez de la Terre profits ou agréments, vous êtes défendu et conseillé par

L'AGRICULTURE NOUVELLE

Ses fameux articles de défense paysanne font autorité depuis cinquante ans

SES PETITS CONSEILS (Réponses à nos lecteurs) vous tirent d'embarras

SES PETITES ANNONCES font vendre ou trouver tout ce que l'on veut

Vous avez besoin de

L'AGRICULTURE NOUVELLE

un peu chaque jour

Voir, dans le numéro de cette semaine, la liste des primes intéressantes offertes aux abonnés pendant quelques jours seulement.

Abonnements : FRANCE ET COLONIES, 26 francs par an
14, rue d'Enghien, PARIS

En vente partout :
LE NUMERO : 60 CENTIMES

Envoi franco d'un spécimen contre 0.60 en timbres

---

en vente à la Librairie LIEUTIER.

Quel cumulard ce monobouton!

Les anciens boutons effectuaient péniblement un, parfois deux réglages. Le monobouton, lui, assume tous les réglages essentiels du poste. Et cela, automatiquement, sans erreur, en quelques secondes.

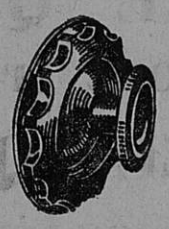

Le monobouton, poste de commandement du récepteur.

PHILIPS

C. FIASTRE & M. SCALA
Rue de Provence — SISTERON — Téléphone 101
Station Service — Station Service

COMMERÇANTS — INDUSTRIELS

pour remédier à la crise faites de la publicité dans

SISTERON-JOURNAL

Pour vendre ou acheter

FONDS DE COMMERCE
IMMEUBLES - VILLAS
PROPRIÉTÉS - TERRAINS ETC.

S'adresser en confiance à l'AGENCE GENERALE des ALPES
R. GIRARD
53, Rue Carnot — GAP
Téléphone 1.10

Société Générale

Pour favoriser le développement du commerce et de l'industrie en France

Société Anonyme Fondée en 1864 — Capital : 625 Millions

BUREAU DE SISTERON

Jours de Marchés et Foires

Toutes opérations de Banque et de Bourse
— *Avances aux Eleveurs* —

R. C. SEINE 64.462

Sisteron - Journal
est en vente
à MARSEILLE, chez M. LAFAY, kiosque 12, à la Canebière ;
à AIX, chez M. BERNARD, Journaux-Tabacs — Cours Mirabeau
et au Bureau du Journal, à
— — SISTERON — —

Industriels ! Commerçants!

POUR VOS IMPRIMES adressez-vous à l'

Imprimerie Lieutier
Rue Droite — SISTERON - Tél. 148

Vous trouverez à l'

IMPRIMERIE-PAPETERIE-LIBRAIRIE

M. Pascal-Lieutier

25, Rue Droite — SISTERON - Tél. 1.48

ous les Cahiers
ous les Livres
outes les Fournitures Scolaires

Service Régulier par Autocars

SISTERON - DIGNE - SISTERON

P. BUES, SISTERON — *Télép.* 0.20
Sisteron, station :
Café du Commerce, Télép. 61.
Bureau à Digne : *Café des Sports, Boulevard Gassendi, Tél.* 0.86.

Matin

Sisteron 6 h. 50 — Digne 7 h. 50
Digne 8 h. 45 — Sisteron 9 h. 50

Soir

Sisteron 13 h. — Digne 14 h.
Digne 16 h. 50 — Sisteron 17 h. 55
Prix des places : Sisteron-Digne 10 fr.

N.-B. — Les départs de Digne de 8 h. 30 et 16 h. 50, assurent la correspondance avec : 1° Les cars *Pellegrin et Cie*, sur GAP (par la Vallée de la Durance) ; 2° Les cars *Rambaud*, sur VEYNES, par Ribiers, Laragne. Le dernier service sur Veynes, assure la jonction à ASPRES-sur-BUECH, avec le *Rapide de Paris* (Le Briançonnais).

Le départ de Sisteron de 6 h. 50 assure la correspondance à Malijai, avec le car pour Avignon par Cavaillon.

MALADIES de la FEMME

La Femme qui voudra éviter les Maux de tête, les Migraines, les Vertiges, les Maux de reins et autres malaises qui accompagnent les règles, s'assurer des époques régulières, sans avance ni retard, devra faire un usage constant et régulier de la JOUVENCE DE L'ABBÉ SOURY. De par sa constitution, la Femme est sujette à un grand nombre de maladies qui proviennent de la mauvaise circulation du sang. Malheur à celle qui ne se sera pas soignée en temps utile, car les pires maux l'attendent. La

JOUVENCE de l'ABBÉ SOURY

est composée de plantes inoffensives et toute femme soucieuse de sa santé, doit, au moindre malaise, en faire usage. Son rôle est de rétablir la parfaite circulation du sang et de décongestionner les différents organes. Elle prévient ou fait disparaître Métrites, Fibromes, Tumeurs, mauvaises Suites de couches, Hémorragies, Pertes blanches, les Varices, Phlébites, Hémorroïdes, sans compter les Maladies de l'Estomac, de l'Intestin et des Nerfs.

Au moment du Retour d'Age, la Femme devra encore faire usage de la JOUVENCE DE L'ABBÉ SOURY pour se débarrasser des Chaleurs, Vapeurs, Etouffements et prévenir les accidents et les infirmités dûs à la disparition d'une formation qui a duré si longtemps.

M.16 — Le flacon { Liquide / Pilules } 10 fr. 60

Bien exiger la véritable JOUVENCE DE L'ABBÉ SOURY qui doit porter le portrait de l'Abbé Soury et en rouge la signature

AUCUN AUTRE PRODUIT NE PEUT LA REMPLACER.

L'Imprimeur-Gérant : M. PASCAL-LIEUTIER, 25, Rue Droite, SISTERON.

Vu, pour la légalisation de la signature ci-contre, Le Maire :

© VILLE DE SISTERON