59me Année — Nouvelle Série — N° 444 PARAIT LE SAMEDI Le Numéro : 8 francs SAMEDI 24 JUILLET 1954.

SISTERON-JOURNAL

Politique - Littéraire - Sportif - Commercial et d'Annonces Judiciaires.

Abonnement : 1 an : 350 francs
C. C. P. M.-PASCAL-LIEUTIER
156-36 Marseille

Administration-Rédaction : Tél. 1.48
25, Rue Droite, SISTERON (B.-A.)
Directeur-Gérant: Marcel LIEUTIER

Tarif des Annonces :
Annonces Légales : 60 frs la ligne
Autres Annonces : on traite à forfait

Pour la Publicité extra-régionale
s'adresser à l'AGENCE CHIMOT
3, Rue d'Amboise, PARIS (2e)

Lettre ouverte à mon ami Toine

Sisteron, le 21 juillet 1954.

Cher ami Toine,

Voilà une semaine largement écoulée, le temps va vite. Nous sommes arrivés par une triste journée de pluie, plusieurs journées de vents divers et surtout de mistral, nous avaient empêchés de découvrir l'été provençal. Enfin, depuis deux jours le printemps est ici, l'été va bientôt apparaître, je l'espère, il est temps, s'il ne veut pas être devancé par l'automne.

Pour se rattraper, il va tout griller en quelques jours. Déjà des feux de bois anéantissent hectares après hectares. Des gerbiers de blés ont flambé. L'imprévoyance des hommes, lorsque ce n'est pas leur méchanceté, cause des destructions partout, bien heureux lorsqu'elles ne sont que matérielles.

Dans cet ordre d'idées, dans la relation des accidents quotidiens et très nombreux, causés par les automobilistes imprudents ou malchanceux, je relève celui-ci qui mérite une mention spéciale :

— Concarneau. — Sur la route de Rosporden, une fourgonnette roulant à vive allure prit un virage en plein à gauche et entra en collision avec un autocar venant en sens inverse. Trois des occupants de la fourgonnette furent tués sur le coup. Un autre était grièvement blessé. L'autocar n'a subi que des dégats matériels. —

L'auteur de ce communiqué ne s'appesanti pas sur la cruauté du sort qui a frappé 4 humains, il fait seulement ressortir que le car n'a subi que des dégats matériels. Il n'est pas évidemment allé jusqu'à ajouter : malheureusement ! Mais cette absence d'oraison funèbre ou d'adjectifs d'apitoiement sur les pauvres sinistrés démontre que les hommes finissent : primo, par se cuirasser contre les émotions lorsqu'elles sont permanentes ; secondo, par estimer que, du moment que les individus largement instruits par les hécatombes quotidiennes, continuent, de plein consentement, à les affronter, il serait oiseux de continuer à s'abîmer le tempérament à gémir sur leur triste sort.

Ces considérations m'amènent à t'entretenir sur la guerre d'Indochine dont j'apprends, à l'instant, la fin, tout au moins provisoire.

J'en suis heureux, comme toi et tant d'autres, pour ceux qui étaient en péril par la faute de quelques fous sanguinaires qui voudraient dominer le monde. Tout çà pour laisser dans l'histoire des peuples un nom exécré et finir comme tous les mortels au fond d'une fosse plus ou moins maçonnée !

Cette tuerie qui durait depuis près de 9 ans a couté à la France entre citoyens français ou ressortissants : 92.000 hommes tués, 114.000 blessés et 28.000 prisonniers. Nous ignorons les chiffres des pertes de ceux d'en face, il est à présumer qu'il doit être plus considérable encore.

A quoi sert d'avoir vaincu le choléra morbus et la peste bubonique ou sa sœur la noire !

Homo homini lupus (prends le Larousse), et encore, les loups sont plus sages, ils n'attaquent l'homme que lorsqu'ils ont faim.

Tu me diras que les chinois avaient peut-être faim ? Nous sommes allés missionnaires en tête, colons ensuite, les instruire, les délivrer de la peste, du choléra ; leur apprendre à manier les armes à feu. Il coulait de source qu'ils saisissent l'occasion de nous remercier en nous balançant à la mer, ils n'y ont réussi qu'à moitié. L'opération se fera alors en deux temps. Quand la paix faite, l'inquiétude occidentale endormie, les Anglais, les Russes, les Américains et nous aussi peut-être leur auront vendu suffisamment de camelote exterminatrice, le deuxième temps commencera.

C'est pourquoi il serait peut-être sage de négocier notre départ plus ou moins proche, en laissant à d'autres plus près et plus riches, le soin de défendre ces terres lointaines qui, en somme, appartiennent au premier occupant.

Pour l'instant cette guerre est finie. respirons ! M. Mendès-France a gagné son pari. Devons-nous le féliciter ? peut-être bien que oui. Pour moi, je suis prudent, j'attends la suite. Je crains fort qu'elle ait lieu en Tunisie et au Maroc, pour qui l'Indochine constitue un encouragement et un exemple. Attendons !

La guerre contre les gnacoués nous a couté, parait-il, 3.000 milliards. Nous allons faire des économies qui se traduiront enfin, n'en doutons pas, par des diminutions substancielles d'impôts.

M. le Ministre, chancelier de l'Echiquier français, n'aura pas le chœur de mettre tout ça dans sa poche et de nous faire « échec et mat » ? C'est alors que les conjurés, de la ligue de M. Poujade, seraient excités à poursuivre leur chasse aux polyvalents ou solyvalents eux-mêmes.

Pour moi, Toine, je n'y compte pas trop. Depuis 15 ans, lorsque un trou est bouché, un autre plus béant encore s'ouvre sous les pas de dame Economie. C'est le sort des démocraties : faire manger pour pouvoir manger soi-même. Tant pis pour ceux qui n'ont pas su ou pu se faire faire place à la mangeoire.

C'est tout de même mieux que l'autocratie, chez qui quelques uns mangent à se faire péter la sous-ventrière, alors que les autres sont réduits à la portion qui les rend faméliques corporellement et spirituellement.

Vaut mieux encore la République Toine, crie avec moi : Vive la République !

Et à présent attendons Mendès-France au tournant de la C. E. D., c'est là qu'est l'ambuscade. Pour moi je suis plus que jamais persuadé que l'Union Européenne pourra seule nous préserver de l'invasion. Pour ce qui est de l'Allemagne, si nous ne l'acceptons pas avec nous, nous l'aurons contre nous. Dilemne amer mais inéluctable.

Il n'y a rien qui m'écœure autant que l'huile de ricin. J'en ai pourtant avalé autrefois bien des doses. La faculté m'avait intimé : prendre çà ou peut-être claquer des badigoinces ! Il nous faudra, mon pauvre Toine, boire Adenauer ou périr. Nous avons pour celà jusqu'au 15 août. Churchill et Foster Dules nous l'ont dit ! Avalez la pilule ou on vous coupe les vivres ! Nous avons bien avalé les Anglais qui pendant 300 ans nous ont fait la guerre de cent ans.

N'est-ce pas eux qui ont brulé notre Jeanne ?

Laissons là, pour aujourd'hui, la politique Internationale et revenons à mon pays. La reconstruction marche posément mais sûrement. Nous avons d'ailleurs dans le nouveau ministère, à nouveau, Claudius Petit, il n'est plus à la reconstruction, mais au Travail. M. France a eu tort de ne pas joindre le Travail à la Reconstruction, quel chemin on aurait fait !

Ici la ville est propre comme elle ne l'avait pas été depuis longtemps. Il y a là les effets d'une main de fer dans un gant de velours. Je ne sais à qui elle appartient, mais je félicite cette main qui est, je le veux anonyme.

Les collines sont verdoyantes et les lavandes, sous l'effet des pluies tardives, en pleine floraison.

La Durance est belle, transparente. J'ai fait de belles pêches pendant toute une semaine. Les truites n'ont pas été absentes. Nous mangeons du poisson tous les jours. Aussi mon ami le grand Léon, est furieux. L'autre jour en voyant ma pêche, il m'a dit : avec ce système je ne vend presque plus mes poissons de Marseille ! je vais voir mon ami le Docteur X, le biologiste distingué. Il est en train d'étudier un remède dans le genre du stalinon. Il me donnera surement quelque bon truc pour innoculer la myxomatose aux poissons de la Durance ! Ce bougre là, il est capable de le faire. Où s'arrêtera le génie humain, Toine ? Je vais réfléchir à cette question.

La chaleur vient, Toine, tiens toi au frais.

Louis SIGNORET.

On nous communique :

Réunion Générale des Commerçants et Artisans

La salle de la mairie de Sisteron et le pas perdu étaient trop étroit pour contenir vendredi soir, la foule des commerçants et artisans qui répondant à l'appel des syndicats professionnels, s'étaient réunis pour former leur comité de défense contre les abus de fiscalité.

Une délégation de Volonne était présente. La séance était présidée par M. Paul Bernard, droguiste, ayant comme assesseurs MM. Prosper Arnaud, hôtelier, et Dupéry, chaussures.

Tout d'abord le président indique que cette manifestation de mécontentement général n'est pas dirigée contre les agents locaux des Contributions Indirectes, fonctionnaires corrects jouissant de l'estime générale, mais contre les abus des brigades de polyvalence, rappellant ceux de la gestapo, et l'injustice fiscale, afin d'obtenir une véritable réforme de la fiscalité.

Lecture est donnée d'une décision du congrès du syndicat national des agents des contributions indirectes du 4 juin 1954 qui « rappelle les positions prises en matière fiscale par le syndicat national qui n'a jamais cessé de réclamer une véritable réforme fiscale qui mette un terme aux privilèges exorbitants accordés aux grosses sociétés et allège le poids de la charge fiscale qui pèse non seulement sur les petits et moyens commerçants, mais également sur les salariés contribuables intégraux, rappelle également l'hostilité du syndicat national des contributions indirectes aux initiatives de la direction générale des impôts et notamment à la polyvalence et à la mécanisation des sanctions. Approuve les sections syndicales qui ont décidé de suspendre les vérifications dans les départements où se sont produit des incidents, à l'occasion du contrôle des impôts et des taxes sur le chiffre d'affaires ».

L'assemblée, indignée, entend les doléances d'honorables commerçants, au passé irréprochable, trainés en justice, comme de véritables malfaiteurs, pour des pécadilles sans aucune gravité.

Un exemple typique de gaspillage des deniers publics est porté à la connaissance de l'assemblée ainsi que des preuves de la législation fiscale actuelle visant à la nette disparition du petit commerce au bénéfice des trusts.

Un sentiment de solidarité se manifeste entre tous les commerçants et artisans, qui devant le danger commun, comprennent qu'il faut écarter tout sentiment de discorde et rechercher seulement ce qui peut rapprocher des hommes menacés par le même danger.

Après un échange de points de vue le bureau du comité d'action et de défense est formé par des membres de toutes les corporations et l'ordre du jour suivant est voté à l'unanimité :

— Les petits commerçants, artisans et membres des professions libérales de Sisteron et de Volonne, réunis en assemblée générale, protestent énergiquement contre l'augmentation incessante des impôts, s'élèvent contre les contrôles fiscaux abusifs et décident de s'organiser pour s'opposer à ces contrôles, tant qu'une réforme fiscale véritable et honnête basée sur la justice et l'égalité, ne sera pas votée. Demandent aux commerçants et artisans des communes environnantes de se rallier au mouvement. Cet ordre du jour sera adressé aux parlementaires, élus et autorités du département.

Réunion du Comité de Défense des Commerçants Artisans et Membres des Professions Libérales

Les commercants, artisans et membres des professions libérales de Sisteron, qui n'avaient pu assister à la première réunion, avaient répondu nombreux à l'appel du comité, mardi soir, salle des Variétés-Cinéma, mise gracieusement à la disposition des organisateurs par son propriétaire.

Le bureau était constitué par MM. Paul Bernard et Roger Sourribes, délégués du syndicat des droguistes du Sud-Est, Henri Dupéry, des chaussures, Doussoulin, des meubles, Prosper Arnaud, des hôteliers, et des membres des diverses corporations. Maître E. Malplat, notaire, et le Docteur Jean André, représentaient les professions libérales.

Des délégations de Volonne, Aubignosc, Oraison, Volx, étaient présentes pour l'organisation d'un comité de défense dans ces diverses localités bas-alpines.

Tout d'abord l'assemblée regrette l'absence de M. le Maire et de son Adjoint, membres tous deux de la Chambre de Commerce. A l'unanimité l'assemblée décide de faire imprimer un papillon qui sera collé sur chaque vitrine de la ville et qui indiquera que — Cet établissement est placé sous la protection du comité de défense contre les abus de la fiscalité —

En cas d'alerte chacun sera mobilisé, le porte à porte se fera immédiatement, les magasins se fermeront et la foule se rendra sur les lieux du contrôle pour manifester.

Une fois de plus, quand les droits de l'Homme sont violés, Sisteron donne l'exemple et bientôt dans chaque ville du département un comité de défense se dressera pour lutter contre les abus intolérables d'une fiscalité indigne d'une démocratie et pour obtenir le vote rapide d'une réforme fiscale basée sur la justice et l'égalité.

EN FLANANT...

SOURIRES

Les vacances amènent chaque année une foule de touristes dont la majeure partie traverse, en voiture, notre petite ville. Ce trafic intense provoque parfois des embouteillages maison. *Il ne se passe pas un jour où il n'y ait pas une petite dispute entre les usagers de la route, plus spécialement ceux dont leur estomac ou leur gros intestin se montre défaillant, ce qui a pour conséquence de mettre leurs nerfs à fleur de peau.*

Je fus témoin d'une de ces joutes oratoires qui, il faut le dire sans être trop cruel, apporte une petite distration à ceux qui ne peuvent pas partir en vacances.

Dans un concert de klaxons, aux notes aigües,, qui chatouillait désagréablement notre timpan, deux touristes, rouges de colère, se traitaient de noms charmants... les uns très courts, les autres odorants...

L'un deux à bout d'arguments et d'injures jeta à la face de l'autre :

— Apprenez, Monsieur, que je suis le Président de la Société Protectrice des animaux de Fouillie-les-Oies.

Et bien lui répondit l'autre — un Marseillais — Pas tant de baratin, *un peu plus de* boulot, *entre animaux, faites circuler* le cochon *qui est devant vous, responsable de cet embouteillage ! !*

X...

POUR LA PREMIERE FOIS
A SISTERON
LE DIMANCHE 1er AOUT

Faisons connaissance avec... Les Compagnons de la Chanson

Dans quelques jours nous aurons la joie d'applaudir sous le chapiteau du « Radio-Théâtre » en tête d'un inégalable programme, le plus fameux ensemble vocal du monde : *Les Compagnons de la Chanson.*

Arrachés à prix d'or à l'Amérique qui voulait les garder plusieurs années encore, *Les Compagnons de la Chanson* durant huit mois visitent grâce à l'immense vaisseau de toile du « Radio-Théâtre », seul capable de recevoir nos meilleures vedettes de la chanson, les villes de cette France qu'ils ont chantée et fait applaudir partout à travers le monde.

Les Compagnons sont neuf, on le sait. Mais qui sont-ils, d'ou viennent-ils ? avec Georges Bousquet, de *Comédia,* faisons l'appel :

— Jean-Louis (Jaubert), c'est le « capitaine » de l'équipe, non pas le premier de la classe : ils le sont tour à tour de rôle et même ils sont souvent 9 ex-æquo. Trente trois ans, voix de basse, né à Mulhouse, il est bien solide sur ses jambes et lui qui voulait devenir professionnel de football, a tout l'air du pilier de mêlée indéracinable. Précis, sans sècheresse, actif, sans démonstration pesante, il sourit tout le temps, des yeux surtout quand il oublie de le faire des lèvres.

— Jo (Frachon) a 34 ans, né à Annonay (Ardèche), basse aussi. C'est le plus grand et le moins jeune (pour l'état-civil... du moins). Marié, il a une fille. De lui également : *La chanson à ma bien-aimée, La Légende Indienne, Mona-Lisa* (Frachon-Livingstone) l'adaptation française, avec Amade, des *Cavaliers du Ciel* et *Ce Sacré vieux Soleil,* etc..Quand il chante, il plisse les yeux, comme s'il caressait la chanson pour lui faire du charme.

— Hubert a 30 ans. Il est baryton, marié et père d'une petite fille. Né à Lyon, « avant » d'être compagnon il était soyeux (je vous jure que c'est vrai).

— Fred (Mella) c'est le soliste, 29 ans, natif d'Annonay, comme Jo, il était instituteur « avant ». Il a épousé une Canadienne, artiste du cinéma canadien : Suzanne Avon. Un fils Michel.

— René (Mella) son frère, né aussi à Annonay il y a 25 ans. Marié deux petites filles, depuis trois ans seulement avant les Compagnons. « avant » il était peintre ; maintenant ténor.

— Gérard (Sabbat) est baryton et Lyonnais. 27 ans, l'œil vif, a épouse une nièce de Lily Pons. Deux petits garçons.

— Guy (Bourguignon) n'est ni Lyonnais, ni Ardèchois, ni Lorrain, basse chez les Compagnons de la Chanson, il est pourtant né à Tulle. 33 ans, marié, « avant », travaillait dans la banque et les Marionettes.

— Albert (Jean Albert). Tout le monde l'appelle « le petit rouquin ». Encore un qui n'est pas de l'Est, il est de Pessac, en Dordogne. Comme chacun sait, il est ténor. Il est le seul célibataire (avec Jean-Louis).

— Jean (Broussolle) 33 ans, lorrain, c'est le dernier arrivé. Il a remplacé Marc Herrand, qui marié avec Yvette Giraud continue à faire travailler les Compagnons. Baryton, Jean Broussolle joue de six instruments. On connait les très belles chansons qu'il a écrites pour eux, pour Catherine Sauvage et tant d'autres : *Je crois en Toi, La chanson du Célibataire* avec (J. M. Robinson) *Grand Papa Laboureur,* et deux des dernières créations des Compagnons *Le Cirque* et le *Violon de Tante Estelle* qui sont des spectacles remarquables, véritables sketchs.

© VILLE DE SISTERON

ASSOCIATION DES ANCIENS ELEVES DU COLLEGE PAUL ARENE

Tous les anciens élèves du Collège Paul Arène, sont instamment priés de bien vouloir assister à la réunion générale qui aura lieu ce soir samedi 24 juillet, à 17 heures, au Collège, place du Tivoli, pour la formation de cette association.

CONCERT MUSICAL

Ce soir Samedi, à 21 heures 30, la musique « Les Touristes des Alpes » donnera un concert, avec un programme de choix, à la place de la Mairie.

Et demain dimanche, la société musicale ira donner un grand concert, à 17 heures, à La Motte-du-Caire, où se tiendra la fête patronale.

LES SORTIES DU QUADRILLE SISTERONNAIS

Notre groupe folklorique dont la réputation bien connue de dynamisme et d'entrain s'étend de plus en plus vient d'effectuer ces derniers temps deux sorties importantes et fort intéressantes.

Invité par le Comité des fêtes du Rhône à Marseille les 10 et 11 juillet il a participé pendant deux jours avec un grand succès à ces fêtes magnifiques dont on ne dira jamais assez la splendeur et la parfaite organisation. Aux côtés des plus beaux groupes folkloriques de France et de Suisse, il a défilé sur la Canebière et dans les principales artères de la grande cité phocéenne, traversé le Vieux-Port sur les yachts pavoisés et fleuris qui faisaient cortège au drapeau du Rhône, assisté aux réceptions officielles et dansé dans divers quartiers de la ville au milieu des ovations populaire.

Après ces fêtes mémorables qui ont duré deux jours entiers, M. le Conseiller Municipal Antoine Brégante, président du comité d'organisation, a eu l'aimable pensée d'adresser à Madame Massot-Devèze, présidente du Quadrille, la lettre suivante :

Madame la Présidente,

Les fêtes du Rhône sont terminées. Elles ont revêtu un éclat exceptionnel et leur réussite a été complète.

Ce résultat n'a pu être obtenu que grâce à la participation de tous ceux qui nous ont apporté leur concours précieux. Cette aide vous nous l'avez apportée sans réserve et avec désintéressement.

Au nom du comité, j'ai l'honneur de vous prier de trouver ici les plus vifs remerciements de la Ville de Marseille, auxquels je joins les miens bien sincères que vous voudrez bien transmettre aux membres de votre société.

Veuillez agréer etc..

Le comité des fêtes du Rhône peut être assuré de son côté, de toute la gratitude du Quadrille Sisteronnais qui gardera longtemps le souvenir de l'excellent accueil qu'il a reçu à Marseille.

Dimanche dernier, c'était à Apt, où se déroulaient de grandes fêtes provençales pour célébrer le centenaire du félibrige que le Quadrille, de nouveau invité, a participé avec le même succès à toutes les manifestation si bien organisées sous la présidence du Capoulié du Félibrige, Frédéric Mistral neveu que notre ville on s'en souvient, a eu l'honneur de le recevoir l'an dernier. Très belle sortie, favorisée par un temps superbe et animée par « l'estrambord » des plus beaux groupes folkloriques de Provence.

Enfin, ce samedi, le Quadrille s'apprête à partir pour Mégève où de grandes fêtes folkloriques nationales et internationales sont organisées par les comités de Savoie qui l'ont invité à leur tour. Il visitera à cette occasion les plus beaux sites de cette région si pittoresque et après avoir salué le Mont Blanc, reviendra à Sisteron, dont, une fois de plus, il aura porté bien haut la renommée, après avoir fait pour notre petite ville la meilleure et la plus efficace des propagandes.

VARIETES - CINEMA

Samedi, en soirée ;
Dimanche, en matinée et soirée ;
LA FEMME A L'ORCHIDEE —

OBSEQUES

Une foule nombreuse accompagnait lundi jusqu'à l'église et à la porte du Dauphiné, le corps de Madame Augustine Imbert, née Peuzin, épouse de M. Albert Imbert, bureau de tabacs, rue Saunerie, décédée à l'âge de 66 ans et inhumée à Serres, son pays natal, dans un tombeau de famille.

En cette circonstance, nous présentons à M. Albert Imbert et à sa famille nos sincères condoléances.

BIENTOT A SISTERON LES PETITS CHANTEURS DE LA COTE D'AZUR

Vendredi 30 juillet, à 21 heures, dans la salle des Variétés-Cinéma, en un concert vocal et mimé... comme les Petits Chanteurs à la Croix de Bois dont ils sont une filiale, les Petits Chanteurs de la Côte d'Azur se sont fait applaudir dans les grandes salles d'Europe et d'Amérique... plus particulièrement leurs chants mimés furent « tant et si bien applaudis que spontanément les petits chanteurs visiblement bien entrainés ajoutèrent quatre exécutions hors programme, journal de Berne, du 30 avril 1954).

Les familles qui désirent recevoir un ou deux de ces enfants pour le logement et le repas sont priées de s'inscrire au presbytère.

PERDU

quartier de la Chaumiane, un jeune chien, loulou blanc, répondant au nom de Misou. Prière de le retourner chez M. Paul Tourniaire, la Chaumiane, contre récompense.

SISTERON A NOTRE-DAME DE LA SALETTE

Ceci pour ceux qui ne peuvent pas aller à Lourdes et qui désirent en cette « année mariale » faire un pèlerinage à la Sainte-Vierge. Le pèlerinage paroissial aura lieu le jeudi 29 juillet (et non le lundi comme il avait été annoncé).

Se faire inscrire le plus tôt possible. Pour tous renseignements et les inscriptions s'adresser aux religieuses du Patronage et au presbytère.

BOULANGERIE DE GARDE

Lundi 26 juillet : M. Burle Auguste, rue Saunerie.

HORAIRE DES OFFICES DANS LE Secteur PAROISSIAL de SISTERON

Pour dimanche 25 juillet

Communion Solennelle à la Silve. Une seule Messe à 9 heures avec profession de Foi. A 15 heures : renouvellement des Promesses du Baptême et Consécration à la Sainte-Vierge.

Ce même dimanche, en l'honneur de Sainte-Madeleine, fête patronale, une Messe sera célébrée à Authon, à 16 heures 30.

OBJET TROUVE

Un trousseau de clefs oublié chez un commerçant de la ville.

HYMENEE

A l'occasion du mariage de M. Andres Perez Melero avec Madame Manuel Rodriguez Perez, il a été versé la somme de deux mille francs à répartir comme suit : mille francs comme argent de poche aux vieillards de l'hôpital-hospice ; cinq cents frs. pour la société du sou de l'Ecole Laïque et cinq cents francs pour l'arbre de Noël de l'Ecole Maternelle.

Avec nos remerciements, nos meilleurs vœux aux nouveaux époux.

CONSEIL MUNICIPAL

Le Conseil Municipal se réunira en séance publique à la mairie le Mardi 27 juillet 1954 à 21 heures.

LA PAIX AU VIETNAM

Voir dans Paris-Match le compte-rendu de la conférence de Genève qui vient d'aboutir au cessez le feu au Vietnam. Lire à ce sujet le lumineux article de Raymond Cartier.

Au même sommaire : Napoléon à Sainte-Hélène ; les prisonniers d'Indochine ; le drame du stalinon ; le mariage secret de Martine Carol ; Margaret en Allemagne ; les inondations en Autriche.

Demandez Paris-Match à votre marchand de journaux habituel.

MISE AU POINT DE LA MAIRIE

A la suite d'un article du correspondant du *Provençal* et du *Dauphiné Libéré* concernant le bal du 14 juillet et duquel il semblerait résulter que la responsabilité du manque de bal mercredi soir retomberait sur la municipalité, un démenti formel doit être apporté.

En effet, le jazz qui devait assurer le bal avait été retenu depuis plus d'un mois et il n'a fait connaitre sa défection que la veille du 14 juillet. Il était matériellement impossible, à ce moment-là, d'engager un autre orchestre ; de nombreux coups de téléphone n'ont en effet donné aucun résultat, des bals ayant lieu dans toutes les autres localités pour célébrer la Fête Nationale.

Mme MARGAILLAN
12, Rue de Provence — SISTERON
1er étage
prévient son ancienne clientèle qu'elle vient à nouveau d'ouvrir un dépôt de
TEINTURERIE — DEGRAISSAGE
—o— IMPERMEABILISATION —o—

ADJUDICATION

C'est le mardi 27 juillet, à la Préfecture des Basses-Alpes, que sera donné l'adjudication pour la construction du tunnel et de la nouvelle voirie de la Ville de Sisteron.

ECLAIRAGE

La municipalité de Sisteron fait actuellement procéder aux essaies d'un nouvel éclairage dans la traversée de la ville.

Cet éclairage fluorescent est certainement le mieux compris fait jusqu'à présent, et s'il doit donner satisfaction, il sera installé dans les rues principales et peut-être même il sera prolongé jusqu'au quartier de Mételine, ce qui donnera avec l'éclairage de l'avenue de la Libération, deux belles entrées en ville.

SOCIETE DE CHASSE

Les sociétaires de la société de chasse sont convoqués en assemblée générale le samedi 31 juillet prochain à 21 heures, salle de la mairie.

Etant donné la répercussion de la myxomatose, il y aura d'importantes décisions à prendre et tous les adhérents sont priés instamment de ne pas manquer cette réunion.

Le Président.

RICHAUD Georges
Radio - Diplômé
Magasin d'exposition :
18, place de la Mairie — SISTERON
Agent des marques :
SONOLOR — PONTIAC S. N. R.
Postes piles et secteur Pizon Bros
— Cadres antiparasites Capte et Rex
Dépannage Postes toutes marques —
VENTE — REPRISE — OCCASIONS
Sonorisation — Location de Pick-Up
— Réparations appareils ménagers —

ETAT-CIVIL

du 16 au 22 juillet 1954

Naissances. — René Léon Armand, avenue de la libération. — Paul Joseph Castillo Pérez, avenue de la libération.

Publication de mariage. — Hans Von Geldern, ferrailleur et Irmgard Ruth Frieda George, sans profession, domiciliés à Sisteron.

Mariages. — Robert Germain Cheval, menuisier, et Véra Violette Corradi, sans profession, domiciliés à Sisteron. — Andres Perez Melero, journalier, et Manuela Rodriguez Perez, sans profession, domiciliés à Sisteron.

Décès. — Augustine Louise Peuzin, épouse Imbert, 66 ans, traverse Ste-Marie.

TOUT LE CONFORT PAR L'ELECTRICITE
FOURNITURES GENERALES
Aspirateurs Cireuses
Appareils Réfrigérateurs ELECTROLUX
depuis 44.000 francs
Machines à laver « MORS »
depuis 35.000 francs
APPAREILS ELECTRO-CLOTURE
T. S. F.
TELEFUNCKEN et AMPLIX
Grand Choix de Lustrerie
Machines à Coudre
Stock de Moteurs 50 Périodes
C. FIASTRE
22, Rue Saunerie — SISTERON

Toutes les grandes marques...
PEUGEOT MONET-GOYON
MAGNAT-DEBON
MOTOCONFORT
la grande nouveauté *Starlett* 2 vit. 80.000
Cyclomoteur *La Perle* 2 vit. 60.000
Nouvelles *Mobylettes* 37.000
Scooters *Magnat-Debon* 125 cm3 111.000
les derniers modèles de
Scooters Vélomoteurs Motos
sont en vente chez l'Agent Régional
Ch. FERAUD
Rue Droite SISTERON

Vespa 125 cc
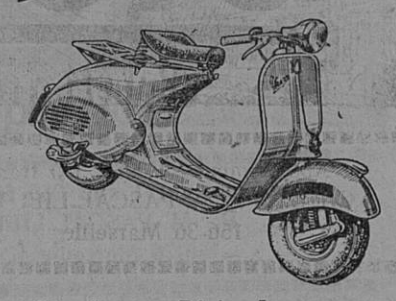
Distributeur Régional :
Maxime BUES à SISTERON

MARBRERIE GENERALE
FUNERAIRE — BATIMENT
R. CAFFIN
Magasin et Atelier
Rue des Combes — SISTERON
Outillage Moderne
Prix intéressants.

Directeur-Gérant: Marcel LIEUTIER
Imprimerie LIEUTIER
25, Rue Droite — SISTERON

CHARBONS TOUTE PROVENANCE
E. JOUVE
SISTERON — Téléphone 7
PROFITEZ DES PRIX D'ETE pour faire votre provision
Baisse importante sur Mai et Juin Passez vos commandes dès à présent
Charbon spécial pour feu continue et pour poêle CINEY
CARMONOIX (seul dépositaire pour la région)

Aux Meubles Sisteronnais
(An. Maison Bourgeon — DOUSSOULIN, Fabricant, Suc. Tél. 93
TOUJOURS DU MIEUX
du beau Meuble, du Choix, de la Qualité et des Prix raisonnables
Voyez notre Exposition — Une Visite n'engage à rien
ENTREE LIBRE
C'est un réel plaisir pour nous de vous renseigner et vous conseiller sur votre choix
CHAMBRES A COUCHER tous modèles
SALLES A MANGER nombreux et derniers modèles
12 Modèles différents de COSYS, PETITS MEUBLES, BARS, etc...
Balatum, Toile Cirée, Carpette, Tapis Brosse
BUREAU CLASSEUR, PENDERIE, toute dimension et sur commande
Tous TRAVAUX à la demande
ATTENTION ! ! La bonne adresse : 57, Rue Droite, SISTERON

LA NOUVELLE ARONDE 54
GARAGE DU DAUPHINE
A. BRUN
Concessionnaire pour les Basses-Alpes
Téléphone 26 SISTERON
équipée avec les nouveaux amortisseurs ARMSTRONG
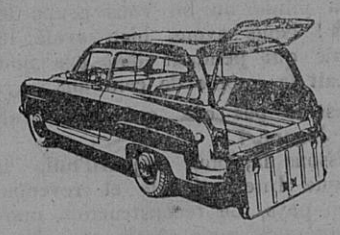
La Châtelaine
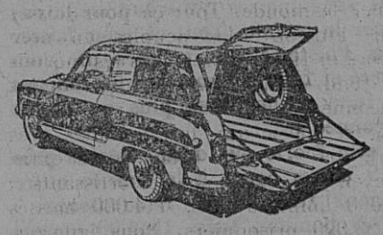
Commerciale
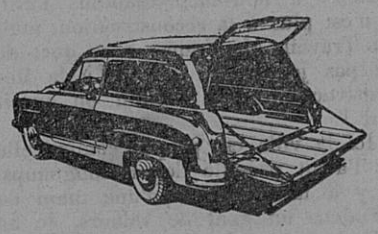
Fourgon
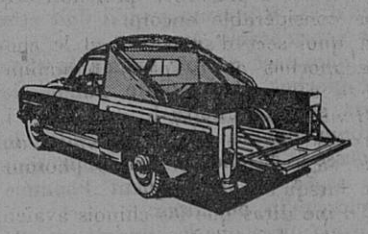
Camionnette 500 kgs

ALPES-AUTOMOBILES
DÉCAROLI & Fils
Avenue de la Gare — SISTERON — Téléphone 64
informent tous les usagers qu'ils viennent d'ouvrir un Garage avec atelier moderne de Réparation Automobile et assurent dès à présent la représentation pour la région de toute la gamme RENAULT
RENAULT REGIE NATIONALE
VOITURES TOURISME
VEHICULES INDUSTRIELS
TRACTEURS AGRICOLES
Un personnel compétent et dévoué se tient à votre disposition pour *enregistrer vos commandes et assurer tous vos travaux d'entretien et de réparation des Véhicules et Tracteurs de toutes marques.*
STOCK DE PIECES DETACHEES
CHOIX IMPORTANT DE VEHICULES D'OCCASION REVISES

Achetez vos MEUBLES à la Fabrique BOUISSON
Les plus beaux Meubles AUX MEILLEURS PRIX
A qualité égale PRIX SANS CONCURRENCE
DANS VOTRE INTÉRÊT
avant d'acheter venez visiter la plus grande Exposition de la région
NE PAS CONFONDRE
MEUBLES BOUISSON
Seul spécialiste des beaux meubles
Rue Saunerie — SISTERON

© VILLE DE SISTERON